No. 8346 Shanghai Friday October 21 1927. THE EASTERN TIMES Published every morning: including Sundays

時報

中華民國十六年
十月廿一日 星期五
舊歷丁卯年九月廿六日
今天二張 售大洋三分
第八千三百四十六號

定價目
本國及日本一個月一元 三個月二元九角 六個月五元七角 九個月八元四角 全年十一元 南洋羣島各國一個月二元 三個月五元八角 六個月十一元四角 九個月十六元八角 全年念二元 報費先惠郵票九五折算

多利公司啓事 本公司設寫字間於外灘六號經營各種金屬礦產兼理督辦開礦及建做提鍊鑛苗容化廠以及代爲查考各種鑛產鑛務工程如蒙賜顧請爲臨敝公司接洽可也 工程師衛加克啓 1404

公哲電符 一名「中國三字電報書」一 精印精裝 一册定價十元
公哲電符乃陳公哲先生所發明經數年之研究二年以上之通電實驗現已印就出版爲自有中國電報書以來之一大發明實關世界三字電符之新途徑其特點略舉如下(一)公哲電符乃根據萬國電政會議定例及中國電報章程編制可通用於世界各國電局(二)公哲電符最少能省費三分之二若用成語則更可省費至十倍以上較西文最新省費電報書亦可省費三分之一(三)公哲電符既可省費而於省時省力亦有同等之功用。
經售處 商務印書館

滬甯鐵路管理局標購機車用煤緊要聲明 本局現奉交通部示招商標購機車用煤除前經登報招投五萬噸或十萬噸外應另加二萬五千噸一種亦望一併開價標投 1415

廣大紙行聲明 敬啓者敝行自遵國民政府頒定流通市面均以中央及中交紙幣往來諸君無不深知現金融緊急鈔價低昂無定凡前經交貨存鈔及口頭聲明存鈔購物並持有過期票據者望速來敝行照數取去自聲明後幸勿故延後有意加敝行概不負責特此聲告 1416

江灣賽馬 陽歷十月念二號即陰歷九月念七日星期六本會舉行第一百卅六期賽馬定下午一點鐘起賽共賽九次塲內備有西餐茶點特此佈告 萬國體育會啟

引翔鄉賽馬 陽歷十月念三日即夏歷九月念八日星期日本會在引翔鄉賽馬塲舉行第三十期賽馬下午一時起賽共賽十次塲內備有西餐茶點特此公告 上海中國賽馬會啟 1406

上海特別市農工商局舉辦商業調查通告 本局爲求實施保護商業促其發展起見深欲明悉上海商業之真相俾得興利除弊確定方案逐步施行期收實效除飭知各商業團體具報及派員實地調查外凡從事商業者對於商業上之改革具有實際見解條舉以告者本局當予採納擇其優者予以獎勵及能熟悉商品之產銷情形按日造報足爲統計資料者先行函陳大概俟審查後約期面試認爲合格即予錄用並月給津貼惟以營業人員爲限總期[illegible]言與革施保護發展國內外貿易以裕民生至以業務上秘密洩漏爲慮者則官廳對於公務上之秘密本不許宣露即將來本局所發表亦爲統計[illegible]眞相特此通告 ◉來件書明南市毛家弄農工商局第二科收◉ 1413

清宮藏宋元寶繪第二冊出版 清宮藏宋元最精名畫花鳥人物山水計凿五幅五色精印神彩動人茲十第二冊定價三元八角第一冊同上海有正書局

學生雜誌 十四卷第五號
要目
學生與市政 近世宇宙觀 青年與自然(下) 動物的航空 自製無線電收受器 美國的科學宣傳者—佛蘭克林(續完) 無盡藏室座話(續) 女怪的頭 復活(下) 青年文藝(五篇) 學生世界話欄(七篇)
每册一角 全年十二册連郵一元二角
商務印書館啓

國內記載

國府下令免唐生智職 劉興三十六軍離蕪湖

◎國府免唐生智職令已下、(南京二十一日上午二時電)

◎南京國民政府哿電 各報館均鑒、國民政府令、據軍事委員會呈稱、唐生智乘政府大舉北伐、閻馮兩總司令共同出兵之時、勾結張逆作霖、陰謀破壞黨政府統一、確鑿有據、並臚舉其把持財政、剝削人民、擅增軍隊、竊據湘鄂皖省政府、並於清黨之後、復用共產黨員、狼狽爲奸、種種罪狀、呈請懲辦前來、唐生智包藏禍心、通敵叛黨、實屬罪無可逭、着即褫奪本兼各職、交軍事委員會依法治罪、所部軍隊各將士類多服膺黨義、屢著戰績之人、務宜安心服役、服從軍事委員會命令、切切毋違、此令、國民政府哿、

◎三十六軍劉興部、皓(十九)晨全部開拔離蕪、劉軍所委各機關長官均隨行、(蕪湖十九日下午四時電)

◎蕪湖駐軍劉興部、昨(二十)日全部離蕪、各機關亦遷移、各界開會組織地方維持會、維持治安、(安慶二十日下午四時電)

徐西豫魯軍大戰記

徐西豫東戰事、自十日開火之後、十一日在劉提圈激戰、據碭山電話、直魯軍前鋒、初稍退却、豫軍前鋒闗爲王金韜部、俟由直魯軍張遜廷師馬龍章旅趙瀾勛旅由礦武團向前力攻、又稍進展、十二日褚玉璞由徐於晨間八時、專車西上督師、直隸湖北兩鐵甲車護衛、開抵碭山之後、即在六軍部開會、維時程國瑞已先在專車到碭、遂與徐源泉共議戰略、是日午間、仍在劉提圈遞東合戰、陣線未有變化、褚即於當日晚間八時返徐、直隸湖北兩鐵甲車亦開回徐站、十一日天氣已晴、惟十二日溫度仍低、此次作戰之前、褚令出發各部每步槍一枝、帶子彈二百粒、每機關槍一架、帶槍彈五千發、每迫擊砲一尊、帶砲彈一百出、張師馬旅之軍火、屯在碭山車站、以備輸送前線之便利、其他各部之大批軍、則屯於李莊、刻下六·一·三·各軍開集碭山者、約達三萬人左右、在碭城附近、仍可聞前線互射之大砲聲、

直褚未赴碭之前、已調駐符離集之五軍三十一師朱玉賢部來徐、加入西路、現朱師已全部到徐、於十二日夜由徐西開、褚又以東路未有戰事、復調駐宿遷之一軍十三師顧震部來徐、亦備加入西路、現顧師已由宿開動、尚在中途、又查直魯軍此次對豫、除隴海線正面之外、右翼在單縣之潘鴻鈞二十四軍、及曹州劉志陸十三軍之一部、左翼在夏邑之張敬堯第二軍及蒙城新編新軍毛偉民之一部、均取聯絡線、右翼進退未悉、左翼毛偉民日前曾經來徐、在褚處領得現洋子彈、業於十二日南返、即將出動、張宗昌前派李藻麟來徐調查戰况、李昨偕褚西上到碭、當晚亦與褚同回、日內即將北返、孫軍以獨力任南段防務、鄭俊彥特于十二日晚由蚌來徐謁褚治商津浦線軍務及聯防問題、日內亦即將回蚌、

直褚於十二日赴碭督師返徐之後、復於十四日晨偕李藻麟再行赴碭督師、緣豫軍正面楊虎臣部由劉堤圈進逼楊集、而右翼王金韜部亦由大侯集猛攻夏邑、楊部與直魯軍正面之馬龍章旅激戰、王部則與直魯軍左翼張敬堯軍激戰、同時直魯軍之正左兩面均甚吃緊、直魯軍之正面張遜廷師移入左翼增援、在後方之第六軍各旅、衛至正面增援、而馮翼在夏邑北關大隄北激戰、正面在楊集激戰、而馮軍左翼之一部、潛從夏邑之北、取道蕭西碭大屯截曬渦黃口鐵道、以抄直魯軍後路、公部憑勳旅發魯迎戰、未能成功、此爲十三日事、十四日褚李兩人到碭、在碭會議、督師更進、此兩路乃有進展、惟豫軍之左翼第六十八六十九兩師、在虞城東大楊集直立堤一帶布防、與直魯軍之右翼十五軍之一部潘鴻鈞之二十四軍相持、尚未有重大接觸、褚李兩人當日晚仍行返徐、十五日徐埠得前方報告、正面前鋒已到馬牧集、惟激戰殊烈、徐埠車站運回二六兩軍傷兵一百五十餘名、均送後方醫院療治、女子醫院近亦恢復成立、院長仍爲褚之如夫人陳鐵秋女士、從事救治傷兵、

直褚調駐符離集之五軍三十一師朱玉賢部來徐西開以後、又調五軍二十師王寶慶部之四十三旅李濟牛部四十四旅石墨林部、由徐東到徐、於十四五兩日、先後西開、又在宿遷奉調來徐之一軍十三師顧震部、由宿離防以後、宿防要緊、褚已令十軍長杜鳳舉率一百五十一旅高文成部、於十四日由徐東下、轉往宿遷接防、十一軍長張宗輔亦於十五日由海州來徐、謁褚後即行赴濟、鄭俊彥以徐南直魯軍北調、亦於十二日晚來徐謁褚、計劃津浦防務、十三日即行返徐、東南兩路、暫似尚未甚吃緊、戰事焦點、仍在徐西、前敵總司令許琨特於十五日晚率手槍大隊由臨城來徐謁褚、會商對豫戰事、許到徐駐花園飯店、三二日內乃能北返、褚又以陳文釗熟悉豫東情形、特令陳於十五日專車西上、視察陣線、與朱玉賢一同西去、明日返徐後再與褚計會商、以謀進攻、

◎三十六軍全軍、蕪關監督馬林、公安局長黃哲、蕪湖縣長陳千里、暨各重要機關領袖、均於皓(十九)晨五時、完全離蕪、臨行時向中交兩行提欵十萬元、(蕪湖十九日下午一時電)

◎今(二十)日下游軍隊到蕪、地方安、(蕪湖二十日下午四時電)

◎劉軍開拔後、蕪防空虛、有由第六軍來蕪接防說、(蕪湖十九日下午四時電)

◎陳調元號(二十)晨抵當塗、有今晚來蕪訊、(蕪湖二十日下午三時電)

◎劉興軍開大通安慶集合、(蕪湖二十日上午九時電)

◎劉興三十六軍全部、突由蕪來省、蕪埠各機關亦紛紛移省、(安慶二十日上午十一時電)

◎劉興率部於昨(十九)晚由蕪湖抵省、(安慶二十日上午九時電)

◎劉興皓(十九)午離蕪、發布通電、謂率部離蕪、以待命令、(蕪湖十九日下午九時電)

軍委會開特別會議

◎軍委會號(二十)午開特別會議、(南京二十日下午八時電)

◎財政部擬將泉幣司改組金融監理局、(南京二十日下午八時電)

◎中央婦女部決組中華婦女協會、統一婦女運動、並協同各市婦女部籌備甯婦女聯歡大會、(南京二十日中央社電)

何應欽赴杭州閱兵

◎何應欽今午來杭、檢閱軍隊、並會商省務、准即晚回滬、(杭州二十日下午七時電)

◎第一軍軍長劉峙、今晚來杭、(杭州二十日下午八時電)

◎第一軍第二師准今明兩日來甯、渡江北伐、(南京二十日下午五時電)

◎第九軍軍械處、今晨遷甯、(常州二十日下午七時電)

◎南星橋補充第六團、今日下午開拔赴丹陽、(杭州二十日下午八時電)

◎補充第六團哿(二十)日專車開滬、團長繆寶鼎督率、(杭州二十日下午七時電)

◎何應欽哿(二十)日未刻返杭、會議浙政、即須往滬、(杭州二十日下午七時電)

賀耀祖渡江北上

◎四十軍軍長賀耀祖因奉軍事委員會令出師北伐、已於號日由甯出發、至下關渡江、向津浦前進、(南京二十日下午四時電)

涿州城下兩軍肉搏

◎奉張最近議決京綏京漢兩路、暫不急進、務於短期間內肅清近畿門頭溝密雲良鄉等處晉軍、(北京二十日下午四時電)

◎官方公布、昨晚京中所聞猛裂炸聲、係西直門外航空專車出軌、致發炸聲、損失甚微、(北京二十日下午十一時電)

◎涿州奉軍計有第十七師第二十五師及衛隊騎兵旅、約四萬人、以山砲野砲重砲共四十餘尊、布置涿州車站、向城中攻擊、因城牆堅厚、晉軍竭力守禦、攻破不易、昨有二十五師長安錫嘏、率部衝鋒、將至城下、晉軍以手溜彈擲擊、死亡甚衆、連日在城下肉搏、不下十餘次、(北京二十日下午四時電)

◎察哈爾都統高維嶽、於返張家口後、即日以解除巡警武裝及通敵之理由、將高警察廳長槍決、(北京二十日東方電)

◎高維嶽已回至張家口、即命槍決警廳長、因其通敵及不保護奉軍子彈庫之故、並將警隊繳械、另編警隊、北京至張家口及石家莊之火車已復通行、(北京二十日路透電)

◎兩路軍事暫息、京綏柴溝堡懷安一帶、雙方相持、京漢至獲鹿、晉軍防務甚嚴、奉軍正準備後方布置、聞奉擬再編一軍團、以何豐林爲長、(北京二十日國聞社電)

◎張學良仍在高碑店督戰、(北京二十日下午七時電)

◎奉軍自占領石家莊後、即向正太線方面進攻、近此方面之主力與分擊河南之奉軍先鋒、擬衛京漢線、進行甚猛、(北京十九日電通電)

◎何豐林今日在閣議席上、報告謂晉軍即可解決、昨日東西齋堂晉軍反攻、奉軍應戰一晝夜、于琦加調生力軍兩團助戰、今晨戰最烈、磨石口今晨發現晉軍便衣隊、亦被吉軍二十六旅擊退、至於京綏京漢兩路戰事、無大變化、晉軍雖準備反攻、奉軍防禦堅固等語、(北京二十日下午七時電)

北京尚在搜捕學生

◎何豐林奉張作霖諭、軍事期內、造謠者軍法從事、即令何執行軍法裁判、對高仁山等七人一度審訊、情節非常嚴重、最後判決、俟續報、(北京二十日下午八時電)

◎因發傳單昨日送軍事部裁判之高仁山等七人、情節嚴重、高係美國某大學碩士、曾任北大教授、(北京二十日下午七時電)

◎此間當局仍從事搜捕學生及被疑煽亂者、(北京二十日路透電)

◎與高仁山同送軍部裁判者現查悉四人、爲劉思哲·周子強·陳驥·尹運新·(北京二十日下午十一時電)

◎哿(二十)日閣議、修正海陸軍刑事條例、及訂定官吏瀆職治罪條例、(北京二十日下午七時電)

◎今日外部開中法修約專委會、討論陸路通商問題(北京二十日下午十一時電)

◎鄧坎由滬抵津、即入京、（北京二十日國聞社電）

◎據北京外人接官電稱、長江上游之時局仍屬危險、日前船隻時被軍隊強迫載運軍隊、宜昌當局近向太古提運汽船公司要借一萬二千五百元、未遂、乃駐兵該公司、非得款二千元、不肯撤退、而當局一面仍索萬元、公司每次開船、輒須繳納巨款、某日該公司宜陵（譯音）號、有兵一隊、勒令船長湯士輪駛往彼等所欲達之地、湯氏拒受槍刺、頗形痛苦、據觀之、士民今尚未使回至長江上游各處、（北京二十日路透電）

◉豫魯軍在魯西相持

◎航空處今晚派飛機二架、赴魯西調查戰況、（濟南二十日七十時電）

◎院公布馮軍鹿鍾麟在蘭封指揮所部、抵禦進攻之魯軍、（北京二十日下午七時電）

◎孫軍參謀長孟星魁、效（十九）午來濟、向孫傳芳報告前線情形、（濟南二十日上午十時電）

◉新編軍繳械由來

新編軍系反對省府　不遵中央開拔命令

厦門通訊、自省垣新編軍被一軍解決後、福建大勢、爲之一轉、其間決經過已誌報端、無須複贅、茲將此事由來、撮記之、新編軍乃係聚閩中各處土匪編成、先名之曰民軍、治黨軍入閩、始陸續收編、何應欽總指揮挈之入州時、吳威高義楊漢烈陳國輝葉定國等、一時頗知自歛、閩南人民、預料其軍必從此消滅、何前北伐、閩南之患不去、旋編省民軍爲新編第一軍、以革命軍第三師師長譚曙卿任軍長、吳威爲第一師長、郭鳳鳴爲二師長、姜爲獨立第一旅長、葉定國・陳國輝・楊漢烈・爲獨立第一二三團長、盧興邦編爲獨立第一師、閩北陸軍、除譚四師外、均新編軍勢力、清黨事起、張貞奉調汀山、於是新編軍遂爲閩局一時之驕子矣、楊樹莊奉命組省政府委員發表、除譚曙卿・宋淵源外、新編軍中無一與者、

而軍事廳長方聲濤、民政廳長鄭寶菁・財政廳長陳培錕・均不接近新軍者、新編軍大不滿意、而思反對、主幹爲新編一師副師長呂渭生・及宋淵源・陳銘・吳威・高義等、當時有新編軍志社、以楊漢烈高義吳威爲中心、陳國輝葉定國附之、其反對省府之手段、則以「人選不當」爲號召、鄭寶菁陳培錕尤當其衝、方聲濤自行引退、楊樹莊[illegible]留寧不返、[illegible]中央慶[illegible]言[illegible]、馬江會議、數無結果、譚曙卿託病、職省政府仍擱淺、此[illegible]新編軍[illegible]領組織之[illegible]救社、由吳威楊漢烈高義陳國輝[illegible]參、獨盧興邦[illegible]馬、盧蓋[illegible]（樹莊）而擁方（聲濤）者也、中央審[illegible]閩之撤結、使司令部參議[illegible]來閩疏通、仍不得領、最後由蔣介石[illegible]電、限三日內成立、譚及新編軍將領始懾於一震之威、微歛鋒、省政府[illegible]成立、陳培錕・黃琬・丁超五・鄭寶菁等就職時、新編系[illegible]尤永[illegible]演

說、大肆謾罵、[illegible]盛氣凌人之勢、固未稍減、[illegible]財廳[illegible]後、且引新編系之陳亮[illegible]辦[illegible]縣財[illegible]、仍握之新編軍手、新編軍既[illegible]省[illegible]興泉之財權[illegible]力及於黨部及各[illegible]黨、[illegible]黨部中之呂渭生宋淵源吳求哲、皆膺籌備員職、禁止閩南廿五[illegible]出席議[illegible]會、[illegible]席會乃列宋呂罪狀、走控央、[illegible]林[illegible]黃[illegible]在省、受新編軍之[illegible]擠、閩北各縣[illegible]表、亦赴閩南京、蔣（介石）胡（漢民）[illegible]處置新編軍[illegible]、因[illegible]新編軍[illegible]謀長[illegible]辭職、調譚[illegible]而斥之、並令召新編軍[illegible]出發閩邊[illegible]後、[illegible]海警司[illegible]信任、因未來、趙亦未去、譚受返閩、聲言[illegible]如命率出發[illegible]、但向省政府索開拔[illegible]一百萬元、楊樹莊[illegible]果[illegible]、[illegible]陳培錕勉力[illegible]之、[illegible]時譚以開[illegible]費未[illegible]不肯出發、[illegible]義楊漢烈[illegible]國輝爲詞賜福、各[illegible]本鄉[illegible]匪、譚[illegible]擴充軍制、升高義爲師長、楊爲旅長、陳國輝旅不饜其欲、鄙不就、致久未發表、然高楊陳等因已大擴其[illegible]力[illegible]、會葉[illegible]援閩邊、中[illegible]軍事委[illegible]會

電譚往[illegible]、時譚已[illegible]開[illegible]費六十萬元、乃以陳國輝及[illegible]部開汀、第一師及[illegible]漢烈全部高義一部[illegible]省去、省政府知非[illegible]行解[illegible]不可、[illegible]人作[illegible]楊[illegible]出席中央[illegible]事委命、請[illegible]閩新編軍予[illegible]裁制、[illegible]調在[illegible]間之十[illegible]軍[illegible]入閩、楊並以[illegible]師張貞[illegible]閩[illegible]隊、[illegible]召回閩[illegible]將[illegible]爲[illegible]大學[illegible]、方聲濤[illegible]任[illegible]國軍[illegible]司令時之參謀長[illegible]陳[illegible]遠[illegible]爲[illegible]部[illegible]以[illegible]中[illegible]者六十餘、[illegible]有[illegible]國軍[illegible]之旅長、蔣[illegible]來[illegible]請、而[illegible]一軍長陳銘樞之[illegible]也、[illegible]閩南民[illegible]人之請[illegible]多（如許卓然[illegible]）[illegible]可知[illegible]將軍取道閩省回粵之說、特安新軍之心耳、[illegible]上將長駐閩、防地乃[illegible]與化、師則駐漳泉、或[illegible]一步[illegible]清[illegible]、據新編軍中人云、[illegible]汀龍之陳國輝、已[illegible]直接洽改編、[illegible]成[illegible]希望、其他各新編軍[illegible]同[illegible]械於各[illegible]、[illegible]再[illegible]其[illegible]吳威所[illegible]、逆料諸新軍倘不速爲設法、閩南匪患、將復興矣、（十月十七）

◎炮兵[illegible]四旅長林泰、奉令率部開赴膠東剿紅槍會、（濟南二十日上午十時電）

◎烟[illegible]改歸官辦、委蘇廷章爲局長、（濟南二十日上午十時電）

◉鄭州總部之戰報

◎鄭州來電　各報鑒、此間消息如下、（一）第一路軍鹿鍾麟總司令率楊虎[illegible]龐炳勛王金韜・韋如仁[illegible]部、五日在碭山附德間鏖戰、亘九晝夜、楊龐親提手提機關槍[illegible]鋒、敵勢不支、漸次潰退、（二）第二路軍總鄭華總司令、率韓選才・張得勝・各軍、由考城猛攻定陶・荷澤、該方面敵人兵力單薄、即可克復、（三）第三路軍梁軍長壽愷所部、現由彰德磁州攻大名、秦軍長德純所部、現由道口內黃、清豐濮陽、[illegible]總指揮連仲親率主力軍八萬在新鄉湯陰間指揮策應、大名清豐之敵、係孫逆殿英之匪軍、僅有槍三千餘枝、[illegible]盡、（四）[illegible]總指揮良誠已下

現率大軍十萬、駐蘭封考城一帶、爲第一第二兩軍聲援、士氣奮發、有一鼓破敵之慨、（五）京綏路晉軍已攻至北京西直門外門頭溝、聞總司令親在該方面指揮、鄭州總部宣傳處皓

◉伍朝樞夫人將復自由

◎潘復曾電張宗昌、營救伍朝樞夫人、復電已到京、謂如無嫌疑、可釋放、（北京二十日下午七時電）

◎張宗昌電直督署、令哿（二十）日解伍夫人赴濟、各方託薛學海與直參謀長交涉、延至哿（二十）晚六時行、並電京設法、潘復皓（十九）晚電張宗昌懇寬待、並移適宜飯店、由警保護、哿（二十）午潘接宗昌電允照潘辦法、取消解濟、頃派羅呂楊斌赴直接洽、（北京二十日國聞社電）

◎潘復今日電滬與各公團、謂伍夫人事、除電張緒解釋外、並派專員赴津調查、先移居適當飯店調養等語、（北京二十日下午十一時電）

◉十一軍釋放譚曙卿

◎被第十一軍拘捕之新編軍第一軍長譚曙卿、雖經林壽昌一派、極力運動、予以處分、但十一軍仍於昨午將彼釋放、並派護兵送至馬尾乘溫州丸商輪駛往台灣、再譚將至箱根、訪蔣介石、然後回滬、（福州二十日路透電）

◎駐漳陸戰隊電告漳州新編軍已繳械、[illegible]方安、（福州二十日下午一時電）

◎林壽國旅入莆田仙游、已證實、葉定國部退惠安、（福州二十日下午一時電）

◎海軍委郭鳳鳴參謀羅培初爲陸戰隊獨立第二旅長、統率郭部、委任狀已下、惟郭鳳鳴昨日回泉、新編軍將領有擁郭拒海軍、現泉州積極佈防、羅培初今日來廈、（廈門二十日下午九時電）

◎汕港船抵廈、均由水警檢查、防散兵竄入、（廈門二十日下午九時電）

◉汕頭反日運動

◎昨日正午左右、汕頭有排日示威運動、學生等並舉行游行、手携旗幟、散發傳單、是日全埠休業、但未發生騷亂、（香港二十日路透電）

◎汕頭十九日來電云、本日有政治部員十人在中山馬路作排日演說、其後有示威游行、參加者軍士千名、工人二千、學生四千、政治委員會決議自二十四日起實行排日、（東方社二十日上海電）

◎報稱汕頭日領事請即派一軍艦赴汕頭、因該處已發生嚴重形勢也、（路透十日東京電）

◎汕頭日本陸戰隊與中國軍隊之紛爭事件、已趨險惡、日本領事已電請日本當局派軍艦前往、（汕頭十八日電通電）

◉粵省政分會之設施

◎聞[illegible]利（譯音）船昨日由汕頭載兵五百名出發、不知何往、兵士多無戎裝、（香港二十日路透電）

◎臨時軍委會篠（十七）日下午五時舉行成立會、巧（十八）日政分會通電、臨時軍委會爲謀軍事指揮統一及統籌肅清餘孽、不得不成立、又明令取消第二方面軍及第八路總指揮名義、（香港二十日下午九時電）

◎巧（十八）日政分會議決派王志遠・劉石心・謝嬰白・潘澄波・李樸生・李家英・李德軒・陳春圃・廖冰筠・改組市黨部、加派陳公博・陳孚木・何香凝・徐天琛・改組省黨部、又派陳樹人爲建設廳長、（香港二十日下午九時電）

◎軍委會政治部定哿（二十）日成立、（香港二十日下午九時電）

◎陳公博定有（二十五）日齊集廣屬十六縣及各部長、開行政會議、（香港二十日下午九時電）

◎戴季陶篠（十七）日電李濟琛、謂專從事教育學術、不問及其他、政分會派朱家驊赴滬、促令回粵、巧（十八）日已赴港、（香港二十日下午九時電）

皓（十九）日公安局派隊圍捕罷工會與海員工會反動派、共捕五十五人、死傷各三人、（香港二十日下午九時電）

◎工代會定敬（二十四）日舉行罷工友大運動、總停工一天、如不得完滿解決、繼續停工要求、（香港二十日下午九時電）

◎昨日東園之香港沙面罷工人總部、及太平馬路之海員公會、由警察一百五十名圍住、屋中之人與警察開槍互鬥、海員公會之首領二人當場槍斃、另捕獲罷工首十三人、海員公會職員二十一人、蓋李濟琛決計實行掃赤政策、故有此舉也、（香港二十日路透電）

◉漢口消息

◎三十五軍集中廬江一帶、三十六軍亦調赴江北、進行北伐、（漢口二十日下午二時電）

◎駐漢英領照會交署、謂奉公使令、對特三區局長不承認、交署駁復、（漢口二十日下午二時電）

◎交涉署因英領向政分會有委任第一特區局長駁復、並謂倘因此影響中國[illegible]間際、應由其負全責、（漢口十九日國聞社電）

◉北京公債市況

○今（二十）日公債市、前場九六開盤一五四、收盤一五三、七長四九六、後場九六開盤一五三、成交九十餘萬、七長四九七、（北京二十日下午七時電）

◉蘇省政務會議紀

▲籌備省立中校經費一月……催促辦理南京軍法未決人犯……通過各縣公安局組織條例……各縣剿匪由民政廳擬定辦法

江蘇省政府十八日開第四十六次政務會議、出席委員葉楚傖・陳和銑・何玉書・鈕永建・張乃燕・王[illegible]・鈕永建・紀錄丘學[illegible]・甲）報告事項、㊀何委員玉書報告上星期六全省中學校長十四人來府、陳述各校困難情形、請省政府於最短時期內、發給經費一月、約十[illegible]萬元）、以資維持、㊁張[illegible]員[illegible]鏞・葉委員楚傖・鈕委員永建・張委員乃燕・先後報告關於接洽中學[illegible]費籌撥款各情形、（決議）由省政府[illegible]政廳籌借八萬元、一面由第四中山大學向財政部面借六萬元、㊂何委員民政・鈕委員永建、報告關於前總司令部軍法處寄押第一監獄未決人犯、應如何辦理各情形、（決議）由省政府軍事委員會並咨上海衛戍司令部、請其從速判決或釋放、2、推鈕委員永建・葉委員楚傖・何委員民政・分向國民政府及軍事委員呈述意見催辦理、3、其他各監獄、一律照此辦理、㊁國民政府令發修正南京特別市暫行條例第四條、即遵照、㊀國民政府令、據呈請將此次國勸孫逆戰利品內酌撥槍彈以便分發各縣公安隊等防衛一案、已交軍委會核辦矣、㊀軍事委員會令冊、據轉呈東臺三縣沿港人民代表張習冬電稱、土匪搶劫、請派兵艦兼防各港人民籌辦港防、置備相當武器一案、批由省政府、劃辦法、具報核奪、（乙）討論事項、㊀葉委員楚傖・何委員玉書報告審查江蘇全省各縣公安團組織條例情形、請公決案、（決議）修改通過、㊀民政廳呈請加委黃大聽爲水警第二區區長、遞補第四區區長一缺、查有丁國忠堪以充任、請察核加委案、（決議）通過加委、㊀司法廳呈爲擬具江蘇省特種刑事地方臨時法庭暫行章程草案暨編制概算書、祈鑒核施行案、（決議）推葉委員楚傖張委員乃鏞何委員玉書審查、㊁軍事委員會中據電請指定部隊負責劉[illegible]省匪盜一[illegible]、着令[illegible]府自行[illegible]定各縣防務辦法具報、如有大股土匪、須用重兵之處、可由本會臨時酌調鄰近部隊協助剿辦、仰即遵照、（決議）由民政廳擬定各縣防務辦法請軍事委員會指定鄰近[illegible]隊專任剿辦、㊁軍事委員會代電、[illegible]崇明外沙行政委員李序族[illegible]電稱屬[illegible]匪[illegible]猖獗、乞火速[illegible]援救等情、國軍勢力不易[illegible]、[illegible]對於全局清剿辦法、速行籌[illegible]具報案、（決議）併四[illegible]、㊀江寧縣長呈爲縣黨部函請強[illegible]費據[illegible]核示案、（決議）送省黨部[illegible]議、㊀代理漣水縣[illegible]段[illegible]呈[illegible]漣邑係特別匪區、[illegible]有確之匪、一經捕獲、准予即時槍決、[illegible]案呈報、請令遵案、（決議）交民政廳、㊀中央特別委員會秘書處函據儀徵縣黨部呈[illegible]反動派實據、並縣長呈爲[illegible]反動情、[illegible]同原呈、[illegible]查辦、㊀儀徵縣長呈[illegible]份子實據等罪狀、請核准槍斃、並請[illegible]緝鮑志東[illegible]在逃三犯案、以上兩[illegible]合併討論、（決議）交民政廳、㊀江蘇省總工會[illegible]備處函[illegible]通令各各就本縣工會需要情形、儘先[illegible]借經費、將來在預算下扣算案、（決議）交財政廳、㊀江蘇省農民協會籌備委員會函據崇明[illegible]農民協會籌委員呈報該縣協平鄉農[illegible]經[illegible]附組織業佃仲裁會意見書及節略、請求案[illegible]情、檢同原件、祈核復案、（[illegible]議）呈請中央特別委員會解決、㊀江蘇省農民協會籌備委員會函陳第二次代表大會決[illegible]佃租減至百分之二十五一案、如何實施、附送佃租比較表、請解釋[illegible]復、（決議）呈請中央特別委員會核示、㊀江蘇農民協會籌備委員會函據寶應縣農民協會[illegible]呈稱四鄉匪患日熾、地方驚恐萬[illegible]、仰祈核轉省政府[illegible]隊剿辦案、（決議）[illegible]第四案辦理、[illegible]南京一[illegible]導報呈請補助[illegible]決議[illegible]函省黨部查復、㊀南京私立[illegible]英中學呈報駐兵損失情形、[illegible]具清單、懇請援例[illegible]償案、（決議）函送第四中山大學查明[illegible]復、㊀太倉伶莐本[illegible]呈爲不服第四中山大學所爲[illegible]政[illegible]分提起訴願請依法[illegible]查案、（決議）不理、㊀武進顧縣長呈爲據縣民鄒學知等呈稱章緣起、祈核准案、（決議）存、㊀上海姚[illegible]拐[illegible]代呈爲上海市區警察無槍、匪徒橫行、冬防緊急、請迅飭[illegible]留本地房捐爰國捐[illegible]備槍[illegible]、以保公安案、（決議）批示逕呈上海特別市政府、㊀常熟縣教育局長呈爲明文[illegible]定教育經費應佔忙漕產課附稅成數、請求鑒[illegible]、（決議）送第四中山大學、㊀常熟縣蘊山等呈[illegible]士[illegible]瞻估宕荒各弊、錄案呈請審查、伏候解釋示遵案、（決議）交財政廳、㊀張委員彙財政廳長壽鏞提議、[illegible]河工程局

◉浙省政務會議紀

▲通過修正清理各縣民欠舊賦辦法……市政府由民政廳派員辦理

浙江省政府委員會、十七日開第二十四次會議、出席委員、蔣伯誠・蔣夢麟・馬寅初・陳其采（程振鈞代）・阮性存・代理主席蔣伯誠、[illegible]論[illegible]項、摘錄如左、㊀建設廳提議設省國商品陳列館附設勸工場屋、並廣商場建議案、（決議）通過、惟須與杭州市工務局接洽辦理、又建築物本身及招徠商人、性質、並須注意於避免火災、㊀建設廳提議劃一權度案、（議決）通過、由建設廳[illegible]辦、不另設局、㊀前淳安縣知事吳琳、請求交保出外、會算交代案、（決）交財政廳核辦、㊀書長報告司法廳事務已束、所有卷及狀紙印紙等、已令行高等法院委員會接收、以免事務延擱、（決議）照辦、㊀秘書報告司法廳結束、應留人員、辦理保管移交事件、（決議）暫留科長一人、科員三人、事務員三人、書記一人、專辦移告杭州市政府現無人主持、應由民政廳查照十月十日臨時會議議決案、（決議）由民政廳迅予派員代理、以免延擱、㊀陳委員財政廳長代程鵬報告二五庫券、浙省應派二百五十萬、業已陸續籌措、撥解第一期一十五萬元、邇因軍需甚迫、又將湊解十萬元、以急需、㊀主席提議各縣附加稅會經三十二次會議[illegible]交由財政廳擬訂統一辦法、今擬是項辦法、先交政委員會統盤整理後、再提出會議案、（議決）通過、㊀主席提議、江省立教育機關主任聯合會呈請發給欠[illegible]九月份半個月欠費由政府儘先籌撥、[illegible]八兩月補費、先查明確數、再提交會議核定辦法、㊀國立第三中山大學蔣校長提議、省立法政專門學校[illegible]樓桐孫、應即免職、校務由[illegible]長黃[illegible]中暫行維持案（[illegible]決）通過、㊀國立第三中山大學蔣校長提議、浙江公立法政專門學校長、呈請追加添聘女職員一人經費案、（議決）通過、㊀國立第三中山大學蔣校長提議、浙江省立圖書館追加添聘主任二人、五月份俸給[illegible]、並請撥[illegible]月份經常費案、（議決）通過、㊀陳代民政廳長提議、淳安縣警察所長郭[illegible]以完辭職、以考取人員警察類存任職沈旭驗署理、吳興警察[illegible]長阮性同辭職、以考取人員警察類存任職孫廟弊署理、（議決）通過、㊀陳代民政廳長提議、浙江省清理各縣民欠舊賦辦法、業經審查修正、案通過、㊀陳[illegible]代民政[illegible]、查該[illegible]長[illegible]呈報冊收[illegible]黨部、呈控[illegible]長吳光、[illegible]短[illegible]案、（議決）照審查修正案通過、㊀陳[illegible]長提議、[illegible]建設廳長提議、田賦徵一成五、充各建設經費案、擬一面令[illegible]新任[illegible]查明、[illegible]相抵不敷尚鉅、應如何辦理會審定後提出會議[illegible]、（議決）交由政委員會審定統一辦法案、[illegible]事欵、此後僅以建設廳名義存儲江蘇銀行、以期安穩、[illegible]祈公[illegible]案、（決議）通過、並行建設廳、

地球老牌

麥精魚肝油

▲採取午日開花麥精　▲純粹鰲魚肝油　▲滋補肺癆珍品　▲製煉而成

地球老牌麥精魚肝油○係採用中國北部極大麥顆○提取麥之精華○配以極純粹之鰲魚肝油○及滋補臟名貴珍品○製煉而成○蓋北方之麥○午日開花○得天獨厚其性溫○不似南方之麥子夜開花○其性微寒也故……

地球老牌麥精魚肝油○有此種種優點○其補力絕大○凡氣喘○咳嗽○肺炎○肺癆○氣虛○血薄○病後○產後○服之均有奇功○

地球老牌

上海 五洲大藥房總發行

總店四馬路分店鐵大橋　各埠分店及各大藥房均有批售

每聽八角　半打每打六元五角

上下千秋

◉知機　　竹見稿

天下事固不易料也。有偶然而成者。亦有知其必成而終。得成者。「在乎時機也」時機者。一往而不復也。故當緊急之時。稍縱即逝。惟智者能見機而作。因勢利導。知急迫之不可久。待出迅速之手段。毅然爲之決斷。蓋智者具優良之學識。敏銳之目光。觀其所由。察其變化。知自然之趨勢。得有以成功。而非倖也。

◎特委會嚴斥越級呈訴

中央特別委員會自成立以來、各處越級呈訴案件、日有多起、茲諸決定、序、本屬不合、茲覓得特委會秘書處嚴斥越級呈訴函四件、特爲照錄如下、

㊀復王永和等　逕復者、案據該商民等向本會呈訴蔣三春被臨海分院錯誤堅賭營利判處徒刑一年四個月、併科罰金二百元、請兩浙江高等法院派員調查等情、查此案既經蔣三春依法上訴於浙江高等法院、應靜候該院裁判、即該商民等欲代爲辯明寃抑、亦應向該院陳述、乃竟向本會呈訴、按之法定程序、殊屬不合、來呈發還、

㊁復卓獄等　逕啟者、案據該民等向本會呈訴該縣土豪劣紳潘介等把持縣政、魚肉人民、縣邑人林金伊潘維喬反對、潘介賊使爪牙、揑控拘押、除分呈泰順縣政府、浙省政府、及浙江省黨部外、特來京具呈、請予照雪等情、查本案既經該縣地方各界呈泰縣政府暨浙江省政府浙江省黨部、應靜候該省暨省黨部核示、何得越級向本會呈控、所請礙難受理、來呈應即發還、

㊂復陳長　逕啟者、灰代電悉、所稱浙江省黨部所派之平陽黨部組織黨部指導員徐鐵民、援引私人分子、霸持黨務等情、既已向浙江省黨部呈訴、應即靜候該省部核示、毋得越級多瀆、

㊃覆曾正　逕復者、據呈已悉、所稱寧海縣黨部委員會常委羅於濤等、懇請開除黨籍、請予查辦等情、既分呈浙江省黨部、應靜候省黨部核示、毋遽越級多瀆、

◎十三軍第一師將開滬

十三軍第一軍第一師奉令開上海駐防、師長熊輝、已於十八日自杭抵滬、並派副官、國槳、前往勘駐地、昨十九據師部消息、一師奉令後、已準備一切、其預定開拔程序、㊀師部定五天內開滬、㊁第二團現在江陰定三天內、由水道開滬集中、㊂第三團現駐常州、定三天內開錫、轉赴上海、第三團現在溧水、溧陽一帶、與接防軍隊達後、僅五天內由揚州渡江、再由鎮江乘車、經赴滬、該師此次開拔錫不再留守處、所遺防地、將由第九軍派隊填防、另一消息、無錫防、將由新編中一第一獨立師李明部原駐錫地之特務營及四團第三營部、擔任防務、

◎武漢各委員準備赴甯

▲甯方復電贊成各項辦法

國聞社漢口通信云、許崇智居正等、於十五日晚乘大通輪離漢赴滬、頃悉許於十五日下午四時餘致電南京、係報告即將離漢、汪尚未能同行、蓋前此許東下前、漢方只得寶方個人私電者、實不免誤傳、所謂個人私電、南京委員譚程潛何白孫伍朝樞等名致汪元(十三)電、亦即其一、元電到漢、會議各項辦法、甯方均表贊同、並定十一月一日開第四次全體會議、請汪示期同各委來甯開會、汪與各委何日起程、已引起一般注意、據息靈通者言、粵之李張等亦曾有電迎汪、但汪意恐怕時間來不及、故赴粵與否、尚未確定、劉下於近漢之各委員、正向武漢集中、似均有赴甯之準備、惟詢及赴甯日期、則又尚難預定、並謂汪已電復南京、但內未悉、茲將南京來電照錄如下、

漢口探送汪主席鈞鑒、樞今日抵滬、出示在漢所議各項辦法、同人表示贊同、排除障礙、團結一致、合作莫由、請鈞座偕同帝漢各同志、先約在武漢廣州各同志來甯開會、即十一月一日爲期、而一二兩軍軍隊已絡續渡江、集中津浦路大舉北伐、專候親臨、一切、何日起程、乞示、延闓潭宗仁應欽崇禧科伍朝樞、

◎蘇州鐵機工潮待中央解決

蘇州鐵機工友以總商會三日內未能交出顧主、將顧會長等十四人、綁送市黨部等情、已誌本報、十九日總商會停止辦公、由顧會長召集各機關及會董士紳等、開聯席會議、市黨部工農部長、介文爲取欵事、故亦列席、開會後、議未、席、有商民多人、因憤於鐵機工人無端逮捕季團長施團副、而市黨未加制止、責有攸歸、故群起欲與諸介文爲難、幸經顧會長及施團副列席諸人、力加阻止、始得倖免、但商團仍聚集不散、靜候答復、乃由市公安局代表王振亞出而調停、擔保於四日內拿辦禍首、衆商團始滿意而去、一面由顧兩會長及市公安局代表會同趙介文、赴縣政府借五千元、交與趙介文轉發鐵機工友、聞商會以公然侮辱之罪名、呈控鐵機工會於法院、而市黨部工商二部長與介文姚績安及商協代表徐夢周周鼎、是晚乘車晉省請示、又聞中央黨部特派張繼浦泉來調解、部開聯席會議、情形報告後、即出告假理、長等於十九日上午十時、召各支部長穀練排長等、共負責經討論之下、決議、市民一十九日開臨緊急會議、議決、㊀本會常務季小松、因商會電話加價會議、亦遭建、實無辜、應即推由東璋及葆麟兩人、任慰問、㊁推由徐夢周鼎兩人、同赴黨部與姚局長赴公安局辦理一般、九日召集警務會議、決對本案已往之事、則擊辦禍首、以後之事、則加防止工人、面十九日午後、齊集公共體育場、候發欵、領到後、同行散去、靜待中央解決、

▲蘇州總商會電　上海各報館轉南京上海總商會各縣商會各省商會、分台、蘇城鐵機工人、近因要求條件、全體罷工、廠方赴南京未歸、無由接洽、經商會勸令停工、方向解決、乃黨部員查、正在積極辦理之時、昨日(十八日)下午、竟有鐵機工人二千餘人、蜂擁而入商會、割斷電線、毀門搜索、逢人捆縛、不由分說、竟將會長顧延祚、會董汪培卿、吳竹溪、商團長季厚柏、團副施魁、職員金念翰、金春、宋保笙、蔡巽、顧竹安、朱吉士、瑞芝、傳達對鴻、十四人、脅持掳去、游行街市、沿途指名侮辱、狂打倒口、且受傷痛、擁至市黨部、擯聚鼓譟、勒索鉅欵五千元、强迫司令部、市黨人員往返傳話、直至公安局暫十一時始保、而此當時會事之情形、查此罷工亦涉、對待地位者、原係脅迫工商兩方、商會爲顧全南方治安居間停、全出第三人之好意、何罪惡之可言、即使有、亦應請願官廳依照法律、今竟恃衆成功、百般侮辱、勒取巨欵、此舉動、是否反動份子從中鼓煽、有意擾亂後方治安、非但有地方之責者、不能不澈底根究、以塌遠捕監禁妨害秩序安甯、顯係觸犯刑章、違反工業條例、想司法而平日輔助官廳、維持地方、亦負之、革新來遇忠黨之工、尤不敢不盡心力、勉力其、今青天白日之下、反不能受、害、作者、亦不能不認眞檢、是商會辦商、所組織無謂之犧牲、在敝會同人、固惜、第思商會機關遍於全、前可、後患、敢、披詳情、佇候明教、於會四地之痛苦如何表、來保險如何規畫、諸公識宏偉、必有嘉謀登高一呼、衆山皆、謹抒目後之、蘇州總商會叩、

▲商團各部電　南京中央黨部、省黨部、省政府、民政、昨巧日下午、鐵機工人因勞資糾、遷怒商會、竟致率衆拘人、併將季團長、施團附、及各職員、亦綑縛遊行、無端恥辱、羣情惶駭、懇請嚴令查辦、以安商衆、蘇州商團各支部同叩、

◎李允文案提起公訴

▲虐待囚犯…私押人犯…侵佔公欵

江蘇司法廳據南通縣四監獄人犯、呈控該監典獄長李允文、違法舞弊、虐待囚犯、各欵、當經該長和銑、派員查覆實、即稱李染有吸烟嗜好、及虐待囚犯、侵占公欵等情、並有私擅監禁童子王四猴一名之嫌疑、陳廳長以此種獄官、自非嚴行懲辦、不足以彰法紀、乃立將李允文免職、一面密派廳員會同江甯地方檢察官前往拘捕、提交江甯地方法院、江甯地方檢察廳、業經法訊終、除吸烟一分、尙無吸烟實據、亦未發現、應予免訴外、對於虐待囚犯、私擅監禁及侵佔公欵各部分、認爲犯罪嫌疑充足、應行提起公訴、送請同級審判廳公判、茲將其起訴書摘錄如下、

（一）虐待囚犯部分　據各監犯供有責打四十下以上者、有被用鐐條責打身體者、違法用刑、已屬顯然、

（二）私擅監禁部分　在押童子王四猴、漏查卷內、並無可項收押之票據、雖據被告狡稱係遺失、然以關重大之押票、何以竟致遺失、其爲私擅監禁、自無可卸、

（三）侵佔公務上管有物部分　在押各冊名口與每日伙食、簿冊上看守飭律、目不符、其爲揑報浮吞、自無疑義、且家用私僕雖由監獄支給工資、而該犯嗣相互估、他因藥服目開支不實、四月盈餘爲數在一千餘之鉅、擬作用、該犯供稱記憶不清、司法調查員來華通監、飭、報告、四千餘元、據會李錫章供浮報一千餘元、且購置器具、在監查時、並未有此種購置之器具、而亦私人另欠監獄洋二千五百餘元、其爲居心侵佔、自可以認定、依上論斷、李允文犯刑律第三一四四條一項、第三百四十四及第三百九十二條二罪、併發送請公判、

南京

●甯簡

◎第七軍野戰病院、十九日由甯渡江、開往津浦路前線、

◎第十七砲兵團、十九日由甯開往采石、

◎南京衛戍司令部、現遷至使署口前江蘇軍事廳舊址辦公、

◎軍醫學同學會、十八日在南京城左營一號開成立會、有各省會員各軍醫學表白餘人、選出郭昌錦、郝子華、季濟寰、梁寅松、劉南連、徐鼎、周選仁、王守誠、崔之、爲執行委員、戴宓、劉卓綏、賀壽彭、謝譽之、甫蟬、爲監察委員、

◎第一軍第二十二六十六團、現由陵口移駐小丹陽、剿土匪、

◎財政部長孫科、定於二十日赴滬、財政行、

甯波

◎浙海關稅務司成勸丁任、浙缺委谷機任、浙海關監督申之、昨(十八)晚爲成氏餞行、

◎國軍補充第七團之本部及所屬一二兩營、信隊等二千餘人、由士、機關槍連、衛生隊、營長袁劉鄉長德楊汝率領、昨分乘甯紹輪赴滬、

◎鎮海欵公產委員會成立、選出周錫潮礎主爲事、鄉下青槐卿朱旭昌周汝解命友濂執委、樂書祥干乘三監察、

◎總工會呈市政府聲明豐丁廠次訂條件、係當琴自行、應作無效、

◎象山實海鄉公嶼地方、漁民葉仁法盛乾金被匪架去、業贖三百元、盛二百元、

◎●杭省防軍、奉令調溫州剿匪、日內將轉道來甬、

◎鄞縣禁煙局、將於日內成立、局址定傅家橋老青年會內、

◎今(十九日)輪甬興未到、聞在滬另有任務、

國際記載

◎日本與俄德聯好之先聲

二十日東京電、民新社云、後藤新平子爵與久原房之助被派德俄兩國、謀日德俄三國之提攜、可見田中首相將實行素所抱負之國策、現已着手預備、又久原氏昨日謁見日皇後、即與後藤子會見、日後或在德國相會、後藤子取道美國歸國、（電通社）

二十日東京電、日日報對於久原氏奉政府經濟使命赴莫斯科柏林兩處之舉、大爲注意、各報對於此行性質、紛紛猜測、久原定二十三日離日、商人奉命正式聘外國、實爲罕見、而昨日久原且被日皇召見之寵、國民新聞謂此舉與後藤之將赴莫斯科、當有關係、其幕後必有動作、殆圖聯好俄德、以挽救日本因英日聯盟作廢所受之不利耳、當局則事互關、並訝異此種言論、外交路電、某談論原出游事、謂久原將組總而齊藤行、志在香俄國、今在談判中之漁業條約一日簽、國即談判約也、今久原之赴柏林、不過欲查日德訂約施行如何程度耳、又謂後藤之出游、純屬私人性質、（路透社）

◎開掘雅典古市場

十九日紐約電、美人在雅典設立之稽古學校、有掘覓雅典古市場阿戈拉遺址之計畫、現希臘政府已准其開掘、而美國某慈善家又助以二百五十萬元之鉅欵、該校復由美國煤油大王、担任訓練生掘地工作之經費、但掘地尚不能開始、因該遺址上現有私房屋頗多、政府有權沒收與否、尚待法庭決定也、（路透社）

◎墨國亂黨劫車傷人

十九日來電、墨國亂黨今日在墨京易波士鎮之南、以炸彈轟傷客車、殺客死八人、傷人、亂黨劫去餘款、逃入山間、（路透社）

◎墨國礦產公司經理被綁

十九日華盛頓電、墨國馬柴之美國領事、告國務院、謂阿樂傑礦產公司經理密基被墨國盜匪擄去、密氏被擄限五日內交五千披索取贖、否則槍斃、美國已向墨政府交涉、聞阿樂傑礦產公司之郵袋及二千索之欵、爲盜匪搶去、而護送郵件之十兵被殺四名、可見軍隊保護不充足云、（路透社）

◎英飛船之行蹤

十九日馬賽電、英國飛船四艘十七日由茅普波出發、將往新加坡與澳洲、今日抵馬賽、將向作二萬千哩飛行、（路透社）

公電

◎杭州來電　各報、查昨日滬嘉第一路總指揮部由杭改滬、查一路總指揮部仍在南京、並未在杭、亦無移滬情事、請更正爲荷、何應欽叩號、

無錫消息

◎擴充保安隊計畫　縣長命復、此次奉甯調錫民政長、詳盜匪猖獗情形、並冬防在即、主張擴充保安隊、當蒙錢長贊許、命縣長返錫後、即招保安隊隊長宋廷談話、協商擴充辦法、茲經議、就原有之縣保安隊、添募隊士四十名、連前共一百名、從事訓練、以捍衛、昨(十九)將擴充計畫、由縣呈請民示矣、

◎會計主任將來錫　財政廳長張壽鏞、爲統一各縣會計起見、本月十五日、用考驗法、抽定江南二十縣會計主任、分發來錫者、爲何松、昨(十九)日縣政府接奉項訓令、飭主任將定日內由甯來錫、聞以後縣財政各機關所用會計人員、均須會計主任核定、平時得由主任指揮、所用簿記、將一律改用新式、

◎查賭起閧案之拘究　懷下市查家橋查賭起閧、卜鄉查拿、當將糾衆爲事之地保王榮甫、即鳩聚賭之蔡一家、(十九)由縣公安局派保安隊排長李錫士六名、細根錢子仁、賭徒萬阿世等四名、一併拘案解訊、聞宋局長以該地保等不法已極、定於今日移解縣政府、請爲從嚴究、

◎太湖中覆舟淹斃四命　化鄉鮑家莊鄉民鮑其等、本月十九日、偕同蔡某等、連舟人共五人、開船往洞安販賣芋、舟行至太湖中焦山附近、忽狂風大作、白浪滔天、舟時將打覆、五人均自艙中翻出舟面、呼無者、其天已旁晚、移時五人乘被捲入浪中、除蔡身強健碩、始終抱住舟舷、慶更生外、鮑某等四人、均絕先後溺、直至次日黎明、有一漁船經此處、瞥見水面浮一船底上有一垂死之人及屍身二具、急即前往救、將蔡某扶入漁船內、問其情形、據蔡稱舟行中、五人先後翻於水面、將指甲抓住船底、初時尙能附於船身、互相呼救、後因氣力已竭、指甲脫落、有一人滾入心、不知漂流何處、有一人初以帶縛於頸際、一端緊於船上、旋因寒冷浸過久、漸漸脹斷、緊以致窒塞、呼不應、將解繫、詎略一鬆動身體即隨浪而去、再有兩人、以手互相伸緊扣於船上、幸未飄去、新漁救、倘在屍身二具、已雇用多人、往湖中撈尋屍體、

蘇州

◎人力車夫一部份罷工　蘇州市人力車夫、昨(十九)日有一部分因㊀從新組織工人自己的工會、㊁懲辦前人力車夫工會常務委員李鐵頑、㊂恢復每日三角之車租、(現在每天車租四角半)等項而罷工、閶主其事者、爲汪培卞大麻子葛二麻子等二十餘人、但人力車夫工會、並未同意、且莫名眞相、黨部當派戴南博夫二人、前往調查、該工人即行扣留、將車胎放氣、故全貼標語、見有人力車、即行扣留、將車胎放氣、沿路散發宣言、交通大受影響、二十一師及公安局方面、已派隊巡街、勸令復工、午後已略有車輛、在市行駛、

◎重建警鐘樓開標　蘇州市政籌備處工務科、爲北局警鐘樓招工投標、昨(十九)日在該處事常會會議席上、當衆標、得源順價格最低、計洋三千三百二十元零兩角四分、遂爲得標、限六十天內、即須竣工、

◎二十一師師長調任　駐蘇二十一師師長陳誠、因已奉令與二十二師師長陳繼承對調、陳繼承於日前來蘇業已接任、

◎田業會召集談話會　吳縣田業會爲收租問題、十八日下午三時、召集各田業棧主開談話會、主席吳顯芝謂、各市鄉盜匪充斥、佃戶來納租、賬船至鄉收租、途中均恐遇盜、主張每畝捐洋二角、共約可捐洋二十萬、即以此欵補助縣公安局組織市鄉保安隊、暨市鄉民衆所辦之武裝團體、及縣農民協會等正式團體經費、並於各市鄉設置警鐘、以資策應、至於租米減折一層、擬定一最低價格、全縣一律、繼由馮心支發言、每畝捐洋二角、應先行統計保安隊等名冊、經費預算、然後再定捐數、惟租米價格、列席者均主張在田租條例未曾頒發前、仍照舊章辦理、規定限價、祗准短、不許超過限價、以折問題、擬一律以五成實收、並定二十八日在縣署開會、請士紳長、縣公安局長等、討論以上各項進行辦法、

常州

◎兩處禁煙處被毀　縣屬二十七市鄉自分區辦禁分處後、金墅分處前日因拘辦無照私吸之姚某、被商警拘去該分處辦事員三人、車坊分處亦於前日在其煙窟拘一無照私吸之和尙、而被當地鄉民將該分處搗毀、

◎戚墅堰組織商團　戚墅堰各商號有組織商團之、稱因難、未能實行、現以冬防吃緊、鄉治安關重、爲維護團實不可緩、遂由各商店推章榮祥等五人、爲籌備委員、積極進行、已定辦法、㊀經費由各大商店認、團員由警員分向各商號團一十名候十人爲限、㊀教練員請第七分局長李宗綱担任、義務職、定十月初一日起、開始操練、

常熟

◎商協會籌備員就職　省黨部委任孚伯、沈景文、龐采臣、錢笙夫、陳惺軒、生、徐陳九功常熟商民協會籌備員、胡等奉委後、已於十日假縣黨部、宣誓就職、

甯波

◎拒毒運動代表大會　甯波市縣兩黨部及青年會、日前聯名發起拒毒運動會、分函各機關團體、共參加、昨(十八)日下午二時、在青年會開代表大會、到會各機關團體代表共三十人、議決定名爲甯波民衆拒毒會、推定市政府張與堯、浙東警備司令部周心萬、市黨部弟也正、縣黨部馬震遠、青年會陳綱、新聞記者聯合會鄭留聲、王炳貽、項達、陳日蓉、張烱、命宗元、袁端甫、陳企白、孟宗鄭、王君、徐聯笙、韓亞、王耀新等十九人爲委員、委中互推周心萬爲主席、徐聯笙馬震遠副之、推定黨部青年會担任總務股、新聞記者會及市黨部任宣傳股、總工會縣農協任農工股、學生聯會小教聯會任學生股、

◎醫界二度檢驗陳子鑑屍體　北門外華美醫院醫生鮑羅(西人)因九月三十日下午三時、治台州人陳子鑑手續不完全、剖腹致死、由地方法院檢察官偕原告兩造及各院名醫等、成斷爲該醫士所誤殺、詎鮑羅尚、又經公醫院及華醫師胡子膺、劉榮、林志雲及藥劑師孫義僻、蔡賢沭、吳謙貞、應珊、汪、丁兹曉曉強辯、詞謂該病、素有腸疾、非彼誤治云云、茲端等、作第二度之檢驗、鑑定致死之由、爲腸穿孔性腹膜炎、而此症之起、則由於剖腹未將刀口縫合、手續不完全所致、其鑑定書要記錄如下、㊀男屍體格強壯、皮下脂肪層濃厚、營養佳良、並無病、體溫已失、㊁胸手足傷、腸部膨大、創口祇用以小紗布五六枚、加不脫脂棉花、自臍半寸起、至小腹陰阜部爲止、割開長四英寸半、二端金屬叩折、創中間二英寸未縫合、加膿裝置、㊂開小腹左角之瘍、流出褐黃色、臭濃液、此係致作穿化濃、並非小腸症、即是項鑑定書、業已由師分呈地方法院、

◎市政府改組後之職員　甯波市政府改組後、總務科長張于相、各科人員、有更動、茲將其重要人員姓名於下、總務科長張于相、財務科長王爲賢、教育科長汪煥章、工商科長陳蘭、衛生科長王程之、秘書才紀、秘書助理陳萱、文書股主任庚誠、計核股主任繆芝、徵收股主任蔡和鏗、庶務股主任凌子賢、學校教育股主任汪爾孝、社會教育股主任胡哲顯、清潔股主任勵家楨、醫藥主任金選、工商股主任疫石、統計股主任于貫一、此外陳書林紹友、爲秘書室事員、

◎鎮屬延甯寺盜劫斃僧　鎮海緒金夾近邱王地方延甯寺、前日間十句鐘時、突來口操外音之匪徒六七人、手執利刃、破門入內、當殺斃僧八二名、劫去現洋四五十元、並什物等、當由寺僧報告龍山保衛團及蟹浦警所追緝、

紹興

◎續有軍隊到紹　國民革命軍北路梯隊第七師第三團、日前至紹興、團本部設於城內圓通寺衣業會館、開暫數、即開前方、加入作戰、

◎軍餉籌發三千元　駐紹補充第六團、餉糈已積欠至三月之久、日前由縣政府召集中行行長王子餘、農工銀行行長姚曉澄等商議、決定將縣政府某項存欵三千元暫行借撥、以該隊軍餉、

杭州

◎商協常委孟祿久狙擊　昨日(十九)午時十城市十五奎巷內釘鞋巷張宅門前、杭民協會常委員孟祿久被一西裝少年狙擊、幸未命中、孟將出事前以情形稟告、孟於上午十時餘、乘坐包車、赴釘鞋巷內友人張雨樵(浩)處、至十一時三十分許、告辭而出、不宣甫出宅之門、坐上包車之際、忽有一年約二十左右之西裝少年、衣色爲花呢嗶嘰、騎坐脚踏車、向前而來、孟未注意人、該少年即向褲袋內、抽出手槍、向孟射擊、時脚踏車、越過孟之包車、相距有一丈遠、一彈、從孟之肩擦過、皮膚略受微傷、第二彈在孟之左耳旁擦過、最危險、第三彈則因距又較遠、孟頗遠落宅牆畔、連發三槍、兇犯踏車、由巷之彼端而逸、該處屬荒涼、行人既少、當爲又無包車夫口嚇得呆若木、手疲脚軟、又不敢高聲呼喊、犯從容逸去、孟受皮膚微、而志清常囑車夫至公安局、擬面見章局長、適章公出、仍向督察述情形、遺返家中、林督察長即由電話令城站干艮山各站、分頭緝捕、並加派巡察偵緝隊、巡查嚴緝、並通令各區署、對於旅館宿舍及游戲場、特注意、務究辦、憲兵營長亦加憲兵認查緝、

清江

◎新任縣局長就職彙誌　前十八軍軍官淮陰縣長周傳官、辭職南下、頃由十七師長文鴻恩、委派徐明超充、十八日早來淸視事、又河下游堤工所所長戴华辦、奉委來浦、十七日接事、第區菸酒公賣局局長周鏡、淮陰禁煙局長陳醒階、於十七十八兩日先後就職、楊乘車稅所長佐、係前十八軍新委、現由方面委楊正接充、楊已來淸、尙未接事、

◎槍決會匪一批　來淮漣泗沭交界處之徐溜宋集處、發道人會匪、經警隊莊會等、聯合兜剿、於十六日擒獲八名、在五里莊、又四匪、槍、

揚州

◎德春錢莊被劫　甯城大街德春錢莊、昨(十八)晚九時、忽有盜匪三人、持械入內、劫去洋百餘元、

高郵

◎籌辦郵臨短班小輪　建設局長賈成春、因臨澤爲郵邑之首鎮、商務繁盛、惟來往郵臨之航路、一有板船、交通頗感不便、賈特擬定計劃書呈請建設廳核奪、親赴鎮江與運小輪公司調查一切辦法、以資參考、一俟經濟籌就緒、即實行開辦、

海門

◎棉市暴跌原因　今秋棉收豐稔、四鄉到貨頗旺、惟各莊存貨極多、滬地銷路不暢、市况因之日疲、旬日內、已跌去元一担、刮皮花每石(司碼秤)僅叫四十九元、籽花(西秤)叫二十元、聞尙有續跌之勢、

六合

◎方山脚下之盜匪　儀六交界之方山脚下、開木行之姓家、於十六日夜被土匪入內肆劫、將萬子毆斃、又將其架去、聞已赴縣報案、

優待延年益壽諸君

本社研製之延年益壽精誠冬夏咸宜之補品也主治血崩乾血癆吐血等種種貧血虧虛各症却病强身無有甚於此者諸君賜顧請將此廣告剪下爲憑本社僅收藥本一元否則概按七折批售每瓶一元七角五分

延齡社啓

法界愷自邇路嵩山路口惟善里

國府下令免唐生智職
劉興卅六軍離蕪湖

時報新光
第一百廿七期
十六年十月廿一日

復旦大學運動會特刊

擲鐵球第一葉顯群　張有德攝

高欄賽跑決賽甲組優勝者李靜平「左」劉偉林「右」　張有德攝

運動員全體　張有德攝

千五百米賽跑　張有德攝

千五百米賽跑決賽甲組第一張元家「中」第二陳鴻鼎「左」第三尹鴻璧「右」　張有德攝

二百米賽跑　張有德攝

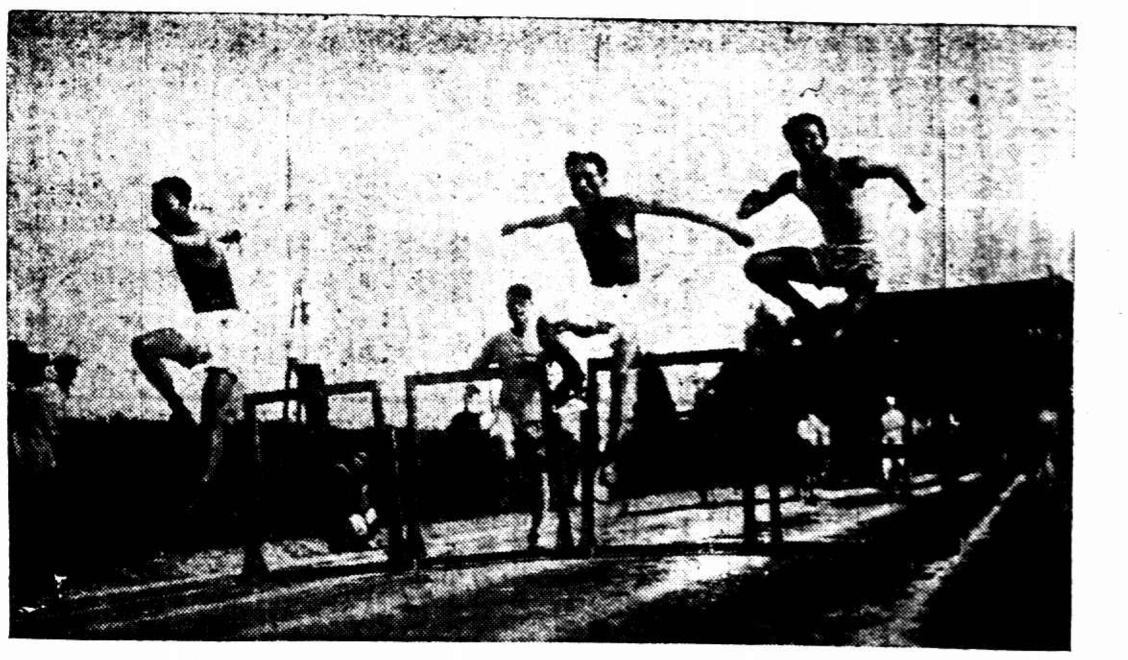
二百米高欄賽跑　張有德攝

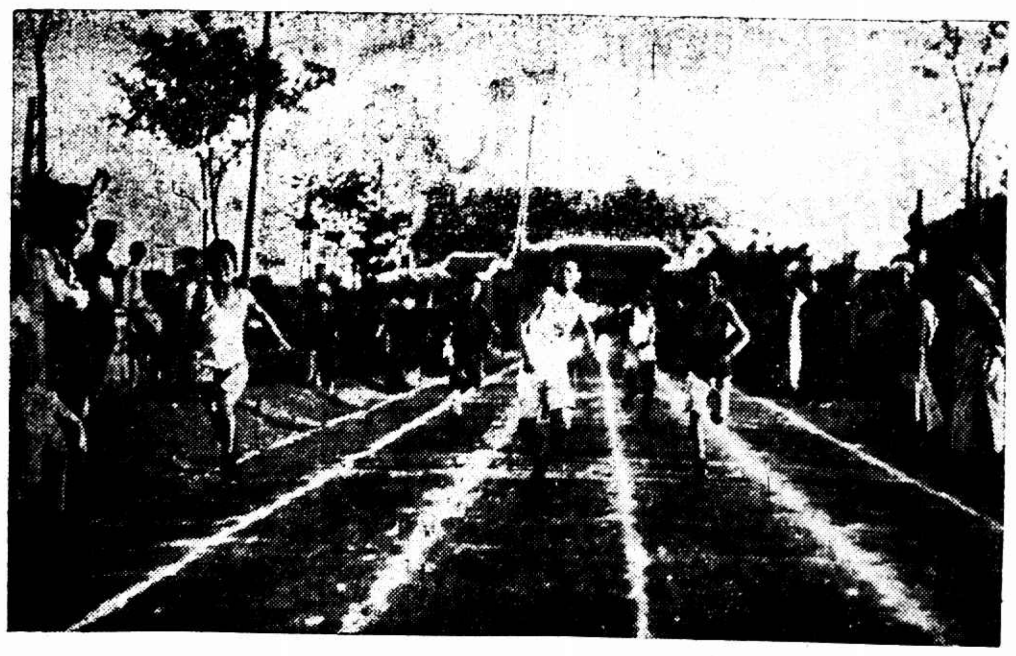
幼童二百米賽跑　張有德攝

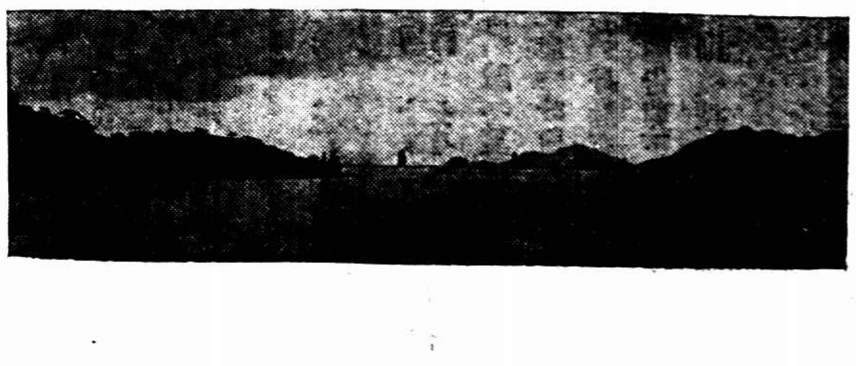
秋水長天　鮑振青攝

時報新光小廣告　每日每字二分

羅鑫泉牙科醫局　愛克司光治療　專用白金鑲補　南京路大慶里口三七四　▲電話中央六二〇六號

皇后鞋室　浙江路念七號筱花園口　專製各種高等女鞋　參觀選購無任歡迎　電話中央九七三六

張仲明醫師　門診上午十時至十二時下午一時至四時出診四時至八時診所白克路念號甲電話西六一六二

產科女醫生張英穀　長九時起在診所下午六時在住所　診所白克路念號甲電話西六一六二　住所麥根路十一號電話西二八四四

有利汽車公司　浙江路小花園　電話四九一〇　特備轎車日夜出租

上海時計鐘表行　▲英租界大馬路郵政局斜對門　新到愛而近玲瓏手表

史惟記鐘表行　英租界大馬路四百九十一號　聘請超等技師專修各種鐘表

商場行市
分三十二分之五、美對英加三十二分之五、計四元八角
紗市又落

上海記載　上

◉重申擅自捕人禁令

▲衛戍司令部之布告

淞滬衛戍司令部佈告云、爲佈告事、照得淞滬區域內前在清黨期間、各機關團體時有濫用職權任意捕人情事、殊不足以保障人權、安定人心、業於本年八月間佈告及分令禁止、凡關清黨案件、除本部及上海市公安局外、無論何項機關團體、不得逕自逮捕、即先得本部特許緊急處分者、亦須於二十四小時內將嫌疑證據及人犯呈解來部、以憑訊辦在案、深恐積久玩生、陽奉陰違、合再剴切申明、嗣後除軍警司法行政各機關依照法令行使職權外、無論何人團體、逮捕反動份子、仍應依照本部第二號佈告所定辦法辦理、即係本部特許緊急處分者、亦須先行報告、或以電話通告本部、並一面報由公安局協緝、並於二十四小時內將證據人犯送部核辦、方爲合法、自經此次佈告之後、倘敢再有故意違背、即以私擅逮捕論罪、決不姑寬、其各凜遵、毋違、切切、十月二十日、司令白崇禧、

◉軍事瑣聞

▲廿六軍今日起開拔　第二十六軍之砲兵連及一兵營、定今日下午二時由北站開拔赴鎮、南翔該軍之一團、明日、續出發、路局已備空車數十輛候用、

▲一軍二師開出兩批　第一軍第二師駐紮清河涇及浦東之第四團全團、又駐紮滬南兵工廠斜橋棧房之第五團全部、昨日開拔、

▲卅一軍特務營開來　駐紮無錫之第三十一軍九十一師中立派之特務營一二三兩連、其第一連前已開滬、(三山會館)奉令於昨日上午十時由無錫裝車九輛、專車來滬、下午五時半抵南站、下車前往三山會館駐紮、

▲一軍今日考試學兵　第一軍現正積極籌備設立教導團、今日考試學兵、凡前往報名者、多係優秀青年、定畢業日期爲六個月、

▲一軍局近官佐調遷　第一軍軍部參謀處第一科科長龐恢權、升該軍第一師參謀長、第三科科長錢如一、升第二科科長、新委許希之爲第三科科長、又特務營營長李仙洲升任教導團團長、

▲一軍政訓處將遷甯　一軍政治訓練處主任星期要公赴甯、所有處內各事暫由胡幹事稷同主持、茲聞該處不日將隨同軍部由滬遷甯、昨日特派周幹事介由軍部人員令讀先等八人前往南京察覓駐營地址、

◉兵工廠政訓處解散

中央軍委會有令

上海兵工廠政訓處、每月耗用公費二千餘元、而對於訓練工人、並未發生若何效力、中央軍事委員會爲撙節經費裁撤駢枝機關起見、業已明令解散、茲覓得中央致該廠石廠長電文如下、

兵工廠石廠長鑒、兵工廠與軍隊不同、不能適用政訓制度、政訓處應即解散、其有各廠出力之訓練員即來甯、由政治訓練部分別錄用、中央軍委會皓、

◉孫科等明日歡宴各業團

財政部長孫科、次長鄭洪年・張壽鏞・爲續募二五庫券事、會同虞洽卿馮少山顧馨一王曉籟定期歡宴各業團體、昨發請柬並附函云、諸啟者、科等于役公家、每以職務所羈、未獲與各界人士暢叙、深抱歉忱、茲特訂於本月二十二日下午七時、假座上海總商會、敬備菲酌、邀請各商業團體代表叙晤、藉伸樽酒言歡、聯絡感情、此外不涉他項任務、除正式具柬外、特再肅函奉達、務祈惠然賁臨、俾聆教益、深爲感幸、孫科鄭洪年張壽鏞虞和德馮培熹顧履桂王孝賚同啓、

財政部以發二五附稅庫券、特在滬組勸募委員會、派公債司長汪希文、科員何尚清到滬、駐會辦公、

◉盧興原趕辦結束

臨時法院院長盧興原經省政府明令撤任、遺缺調上海地方審檢兩廳長鄭毓秀繼任、已誌前報、茲悉江蘇省政府正式任命令業於昨日頒到、盧氏奉令隨即令飭書記人員趕辦結束、靜候新院長接任、惟鄭院長衛日履新、現猶無通告到院、交署方面、已準據省政府命令、正式知照領圖、

西門一帶之交通

電汽車上落行駛新支配

市公安局二區區長孔廉白、鑒於各電車公司之電車開至西門時乘客任意上落、並無一定地址、時有跌仆情事、呈准公安局局長沈石浮會同公用局局長黃伯樵於昨日上午十時同至西門外實地查勘、經勘定由北往南之電車乘客、在西門口下車、至德大洋貨店門前上車、由南往北之電車乘客、在萬生橋南堍上落、各汽車馬車等由南往北、不准在民國路行走、須繞道方斜路行駛、現已在該處設立乘客上落標識、如乘客不在規定之站口上落、准由崗警拘罰、各電車乘客上落處決定設置待車台、仿照租界辦法、用水門汀舖築長方台址、上蓋洋鐵皮、以蔽風雨、華商電車公司各路電車均已仿照公共租界電車、在電車兩端乘客上落處設置鐵柵、以杜乘客沿途跳車、而法商各電車尚未設置、准由武黃兩局長函知辦理、至各站口設置待車台之工程、由各電車公司派匠建築、現已實行工作、

◉蘇州機工運動之反響

▲市商民協會　商民協會爲蘇州機工風潮事、特電請南京政府黨部嚴查制止、電云、南京國民政府中央黨部商人部江蘇省政府省黨部民政廳建設廳公鑒、蘇州機工風潮、逾越常軌、竟捆綁商會會長、遊行示威、跡其狂暴、令人髮指、當此北伐進展時代、掀動風波、小之則擾亂治安、大之阻礙軍事、顯係有人煽惑、別具深心、海上商民、既痛同舟之誼、復爲黨國之憂、群情異常憤激、務祈迅派專員、嚴查澈究、相機制止、即日復工、以安商業、而維秩序、臨電不勝迫切待命之至、上海特別市商民協會常務委員馮少山王曉籟同叩、

▲國貨維持會　國貨維持會電云、南京分呈國民政府省政府民政廳鈕廳長鈞鑒、(中略)查廠主不敢到會、並非犯法、此種決議、何其大迂、商會顧全大局、保居間調停地位、此次因公橫遭侮辱、非法逮捕、實屬無理已極、似此軌外行動、恐有反動份子、從中利用煽惑、摧殘實業、國貨前途、危險孔多、爲此電懇鈞府廳迅予派員查辦、設法制止該工人等自由行動、以救實業、而保工商、群情惶駭、伏乞主持、中華國貨維持會叩皓、

▲蘇州鐵機絲織業旅滬同人　南京國民政府中央黨部商人部省政府民政廳鈕廳長鈞鑒、十月十八日具呈代電、計蒙察核、商人等自霰日奉蘇總商會鄭函通告、即於嘯日具函並登報聲復、一面推出代表李斑呂紹昌兩人、並由全體交與委託函證、於是日午車赴蘇、先行接洽、詎知車到蘇州逕赴商會、適被工人等搗亂會場、綑綁商會會長及商民協會常務委員暨商團團長等十餘人、秩序大亂、全城驚惶、該代表等恐危及自身、退至金閶城外、明知一時無所接洽、不得已將委託函就近掛號郵寄商會、即行回滬報告前來、竊商人等、向來對於工方、忍耐退步、至於讓無可讓、復於絕境、霰日總商會通告前來、一、欄工人包圍、強迫簽字、二、因漲票欠款、無法處理、用推代表往蘇、冀以援洽而解糾紛、不意工人利在擴大風潮、於代表蒞蘇之先、將第三者調停地位之商會長季施兩團長等、不問情由、綁縛遊行、沿途毆辱、解至市黨部逼簽條件、勒索巨款、橫暴情形、顯有作用、全失工人常度、現在工方揚言通緝廠主、處置資產、雖未明虛實、而報紙傳載、殊駭聽聞、欲停業而不自由、欲復業而不可能、可否懇請鈞府廳將蘇城鐵機廠及鐵機業商民協會一律解散以謝蘇人、業務消滅、糾紛自解、而工人凶燄、亦不戢自歛、涕泣待命、無任惶恐、鐵機業全體商民叩號、

◉行駛大連商輪一律裝無線電

文匯報云、大連船舶所新訂規章、凡行駛該埠之各輪、其噸位在二千以上或載客在五十人以上者、自十一月一日起皆一律裝無線電機、查行駛該埠之商輪、現共八十四艘、其中僅有六艘尚未裝配、

◉市黨部新執委第一次會議

特別市臨時執行委員會於前昨兩日、舉行第一次會議、出席委員七人、冷雋・冷欣・周致遠・陳德徵・李峙山・鍾汝中・俞國珍・缺席委員三人、潘宜之・張鎮中・周貫虹・由候補執行委員沈仲俊・劉雲・張言如・三人遞補、監察委員罷小岑列席、公推鍾委員汝中主席、書記長劉雲紀錄、開會如儀、(報告事項)(一)上海特別市市政府來函、爲押業減利事、已令農工商局擬定取締辦法、並轉咨工部局一體遵行、(二)淞滬衛戍司令部函、爲設立議查隊二隊、分駐南市閘北、以維地方治安由、(討論事項)(一)討論常務委員會書記處及各部組織條例並委定職員案議決、(甲)常務委員會書記處、設文書事務會計交通特務五科、先派十八人、(乙)組織部、設文書、統計調查指導、審查、登記、徵求、清黨七科、(徵求清黨二科暫緩)先派十九人、(丙)宣傳部設編審、文書、徵集、宣講、訓導五科、派十六人、(丁)婦女部設文書、宣傳、指導、調查四科、暫派十八人、(戊)青年部設文書、指導、宣傳三科、派十八人、(己)工農部設文書、調查、指道四科、派十五人、(庚)商人部設指導、宣傳、文書、三科、派十四人、

(子)常務委員會書記處職員名單　(一)書記胡健中・(二)文書科、范育初(主任幹事)鄭子褒・楊滄昌・(幹事)胡旦華・羅贍復・謝亦濤・(助理幹事)(三)會計科、張壽賢・(主任幹事)姚善庭・(幹事)(四)事務科、徐鈞・(主任幹事)李頌三・呂醒亞・(幹事)王怡園・徐與・(助理幹事)(五)交通科、楊清源・(主任幹事)謝吉昌・(幹事)(六)特務科胡維定・(主任幹事)蕭英・(幹事)

(丑)組織部職員名單、(一)文書科、陳澤章、(主任幹事)張子孝陳小孚、(幹事)(二)統計調查科張唯一、(主任幹事)葉聲・吳斐・(幹事)(三)指導科、周斐成、(代理主任幹事)夏凌雲・徐雲・(幹事)(四)登記科、齊松雲・(代理主任幹事)吳君華・吳佐人、(幹事)鄭宗祺、(助理幹事)(五)審查科、聶開一、(代理主任幹事)郭叔亮・陳權・(幹事)

(寅)宣傳部職員名單　吳正鑊・陶百川・鮑容・徐直・袁業裕、(主任幹事)朱應鵬・吳葆萼・湯潤生・馮志方・(幹事)馮陶馨・鮑兆功・芳・鄔橋廬・蔣漢民、(助理幹事)

(卯)婦女部職員名單　(一)宣傳科許逸廬、(主任幹事)熊曉青、(幹事)(二)指導科、黃喬雲、(主任幹事)黃輝、(幹事)嚴清穆、(助理幹事)(三)調查科王澤芬(幹事)譚碧珊、(助理幹事)(四)文書科徐呵梅、(主任幹事)王葆華、(幹事)顧惠馨、(助理幹事)

(辰)青年部職員名單　(一)文書科瞿宗濤、(主任幹事)胡玉章、(幹事)毛韻哥、(助理幹事)(二)指導科主任幹事秘書曾彙、高陸祖韓立俯、(幹事)謝仁釗・(助理幹事)宣傳科余凌雲、(主任幹事)葛學禮、(幹事)丁象文・(助理幹事)

(巳)工農部職員名單　(一)文書科鄒善揚、(主任幹事)王一民、(幹事)周樹望、(助理幹事)(二)宣傳科徐宗廷、(主任幹事)柯梅荏(幹事)(三)指導科吳家澤、(主任幹事)柏兇民・沈傳珍(幹事)褚君玉・鄧宏明・(助理幹事)(四)調查科、郭承釗、(主任幹事)郭劍農、(幹事)秦慶成、(助理幹事)

(午)商人部職員名單　曹志功・(文書主任)陳寶木、(指導主任)編輯主任、秘書曾彙、胡鳳翔・謝鴻聲・楊宗凱・王敬成・王柏軒・(幹事)陸祺生・王延康・俞振之・陶樂勤・陶正元・(助理幹事)卜醒予・周十齡(服務員)

(二)工農部秘書施公猛辭職案、(議決)照准、(四)工農部提黃燕爲工農部代理秘書案、(議決)照准、(五)商人部提施公猛爲商人部秘書案、(議決)照准、(六)組織部提、檢查郵務員鄔橋廬蔣漢民應繼續工作、隸屬宣傳部徵集科案、(議決)照准、(七)凡部長以及各職員在工作時間內一律不得兼職案、(議決)通過、(八)李直同志函公佈鴉片、爲害黨國、請速予糾正政府頒發之戒烟藥品專賣批准案、(議決)撤銷、並函復李直同志黨員提案須經區分部轉呈手續、(九)鍾委員汝中提案、本黨部亟應組織民衆運動委員會、以便主持上海一切民衆運動案、(其組織法由本黨部常務委員會及各部各派一人組織之)(議決)通過、組織大綱及辦法、推張言如鍾汝中爲起草員、交下次會議詳細討論(十)東南女子體育專門學校校長余子玉函爲房東朱繼聲持強凌弱摧殘教育請、予以正當援助案、(議決)交婦女部調查余子玉是否黨員、如爲黨員應先提交區分部轉呈前來、否則不予受理、(十一)第二區廿五分部呈請設立黨員失業介紹部案、(議決)暫無設立之必要、並復二區廿五分部、以後提案不得越級、(十二)宣傳部提案、國民通信社社長張靜廬、函爲請准予辭職、並撥給八九兩月經費五百元、及本月份勢款一百八十元案、(議決)張靜廬之五百元、暫緩撥給、其一百八十元儘先照給、該社由宣傳部繼續辦理、張靜廬呈請辭職照准、(十三)駐荷屬東婆羅洲支部執行委員項與年函爲南洋僑胞受帝國主義者種種壓迫、請一致援助、爲國事恥案、(來函說明本黨部開會時可親來報告議決)查原案復項與年、(十四)第一區卅分部呈請舉行遊藝會集資購製皮衣贈送前方武裝同志以禦嚴寒案、(議決)復一區卅分部本黨部已發起擁護國民政府北伐大會、所請應毋庸議、(十五)南匯縣黨部特別委員會呈爲朱瑩似奕逸以勾結反動曾經軍委會通緝在案、請勿以張四維函請保釋、以杜狡謀案、(議決)復南匯縣指訓張四維(十六)商民部幹事陶樂勤、呈請建議中央確定黨政軍名次、俾便名正言順案、(議決)1.呈請中央關於檢查黨務新聞一節、應由黨部負責辦理、並請令知軍事委員會、轉令上海軍事當局照辦、2.由本黨部召集各報記者開一談話會、(十七)第二區二十五分部呈請專飭禁烟局速予釋放無辜被押沈香閣喬火張伯宗、以維人道案、(議決)非關黨部範圍不予受理、(十八)第五區一分部呈請嚴禁賭博花會等案、(議決)函市政府嚴行查禁、(十九)駐滬黟山青年勵志會呈請立案、(附章程一份)(議決)交青年部審查、(二十)常委會提出上海南市電用聯合會呈請派員指導案、(附章程宣言條件各一份)、議決撤銷、(二十一)常務委員鍾汝中提案、擇日舉行本市各級黨部執監委員聯歡會、藉以勾通同志間之意見及感情、促進工作上聯絡案、(議決)定下星期一下午舉行談話會、(二十二)青年部提案爲四區黨部青年部呈核青年運動委員會之組織章程式案、(議決)不准、(二十四)青年部提案、凡復執委會察呈檔並非CP分子、但與CP分子黃國華頗爲接近請核辦案、(議決)函商科大學恢復李某學籍、由區分部查明再議、

◉市政府消息

(一)衛生局呈擬管理醫師醫士暫行章程、已由市政府批准、凡醫師醫士未照章考試或未審查合格者、不予登記、未經登記者不得在本區內開業、並邀同濟震旦同德東南南洋約翰大學醫科等校各推教授二員及神州醫學總會中華醫藥聯合會中醫學會等各推代表教員組織試驗委員會、舉行醫師醫士試驗、(二)衛生局以市區內醫藥團體龐雜不齊、亟宜分別優劣加以保障取締、已擬定醫藥團體註冊規則、呈請市政府核准矣、(三)宣傳室主任保君建辭職、所有宣傳室事務、由會秘書鴻鈞負責辦理、

◉農工商局工業諮詢處規則

(一)凡在上海特別市範圍以內已成立之公司工廠、或意圖創辦者、向本處有所諮詢時應用書面、(二)諮詢事項如左、(甲)廠屋之計畫及改良、(乙)原動力之改良、(丙)機械之修理改良及添置、(丁)原料之出處運輸及價格、(戊)製法之改良、(己)銷路之推廣、(庚)組織及管理法、(辛)設廠地點、(壬)機械工作及工人工作之效率問題、(癸)用煤問題(三)諮詢書應將姓名地址及所問各點詳細開列、呈送本局附設之工業諮詢處、(四)凡不依照前項規定之書類概不答復、(五)諮詢書內所述事項如未盡詳明、得由本處定期通知本人或其代理人到處以言詞面陳一切、(六)本處爲便利答覆起見、於必要時得派員到廠調查、(七)本處接受諮詢書後七日內概予答覆、(八)凡遇詢問事項、本處認爲有需專門人才詳細計畫之必要者、得代爲介紹、惟須得諮詢者之同意、(九)本規則如有未盡事宜、得隨時修改之、

◉農工商局國貨證明書規則

(一)本規則係依據本局工業行政計劃大綱訂定之、(二)凡上海特別市範圍以內國人自設工廠之國貨工業出品均得向本局呈請證明書、(三)凡呈請證明者、須照本局所備之工廠調查表依式填載並附說明書、及其他憑證與出品、連同呈請書一併呈送本局審查、(四)本局接受呈請書後、得派人到廠調查一切、如有所詢問事項須切實答覆、(五)凡國貨工業品、經本局審查後認爲合格時、即填發證明書、並通知領取日期、(六)凡呈請證明書者、須於呈請時預繳證書及手續費、每件計銀五元、(七)審查工業出品、如認爲不合格者、當將證書及手續費通知發還、(八)凡工業出品已得本局之證明書者、准其公布或廣告、(九)本規則如有未盡事宜、得隨時修正公布、(十)本規則自公布日起施行、

小上海

□行蹤

▲郭泰祺　交涉員郭泰祺昨日由甯回滬、即到署視事、

▲何應欽　第一路總指揮何應欽、於昨晨八時乘特別快車赴杭檢閱各軍隊、

▲柏文蔚　前日由甯來滬、當晚專車返滬、昨晚返甯、

▲孫科夫人　前晚由甯乘車於昨晨到滬、

▲鄭毓秀　昨日夜車赴甯、

▲劉峙　昨日下午五時快車赴杭、

□人事

▲黎照寰到中國銀行　中央銀行自前行長周佩箴君辭職後、政府即委王徵黎照寰爲正副行長、王君本係該行副行長、故繼續辦理事務、並未停滯、其副行長黎照寰君本在南京勤理財部事務、已於日前來滬、昨日正式到行視事、

▲閔天培懇辭曾受委　第一路總指揮何應欽、委任閔天培懇爲第一軍軍部參議、聞已發給委狀、

□會務

▲先施職工會新會所　先施職工會自改組成立後、關於會所問題經執委會議決設法覓妥、茲已租定浙江路甯波路二百五十七號爲新會所、各工會賜函可逕寄該處、

▲陝西同鄉會之籌備　旅滬陝西同鄉昨日下午在一家春開組織同鄉會籌備會、焦子靜主席、報告籌備經過情形之後、被殺者五六十人、全家被搶者七八十家、情形甚慘、次由焦易堂賈少侯閻伯揚王岳東諸君相繼演說、推定籌備委員五人、起草會章、定一星期後開審查簡章及成立大會、至七時茶點散會、

□戲劇

▲新民化裝團公演　崑山路新民化裝團、係粵人新組織、聚梁若呆君爲編劇兼導演、現訂月之廿七八兩夜、假橫浜橋中央大會堂公演、第一夜演「一飯之恩」「賊偵探」、第二夜演「詐死發財」及「姿毒」、

禁煙局又添組緝隊

禁烟局沈章兩局長以該局統轄上海寶山兩縣、區域闊大、各區檢查所亦次成立、對於緝私方面頗爲重要、特招添護緝隊一百名、以便各種查員緝私時隨同保護、初已先招五十名、勘定城內福佑路紙業公所房屋爲辦公處、委畢振新爲隊長、昨已開始辦公、

並請李紅紅等加演滑稽魔術、與松柏音樂社奏技、

□電影

▲青年會今晚有電影　青年會擬再組織會員象棋比賽大會、定與賽者只限會員、決定十一月一日七時預賽、二號爲決賽、又該會定今明兩晚八時開演史璜生傑作失妻得妻五本、並加滑稽兩本、入座券會員二角、非會員三角、

▲「七擒孟獲」今日開演　大中國影片公司第二古裝片三國志七擒孟獲、由陸野禪導演、定今明兩日在中央大戲院開映、

□出版

▲電影雜誌第九期　徐漱芳主編之中國電影雜誌第九期、內容有銅版插圖一百二十餘幅、文字三萬言、類多難能可貴富有興味之作品、全書用桃林紙精印、計五十四頁、每冊售大洋二角、編輯及發行所在四川路香港路口二百一十六號、

▲論佛書稿第三集　閘北新民路居士林刊行之論佛書稿、係由山楊棣堂所著、第三集新近出版、定價一角、內有與日人論五卅慘案廿一條件等篇、尤爲精警、凡學佛及愛國者均宜人手一編、

□講壇

▲青年會挽留卡德　美人卡德教士來華講、迭在青年會舉行、聽講人數、日加發達、現青年會已繼續挽留、除星期六外、每日下午五時至七時、照舊演講、

□雜訊

▲查詢各路商界聯會　市公用局、以淡准市內各路商界聯合會來函、有所請求、但未知此種團體、是否曾經市商民協會認許、爲鄭重起見、昨有函詢市商民協會、市商民協會答復公用局、略謂各路商界聯合會、組織與敝會不同、亦不在敝會指導範圍之內、閱係由上海各路商界總聯合會統轄本市黨部商餘部立案、應請貴局逕函詢問商人部云云、

▲爲凌秀峯呈文省府　總商會以據川沙縣商會會長徐樹滋函稱、民政廳公報第五十五期載有省黨部以南匯朱瑩似等十一人、確有勾結反動危害黨務情事、請下令通緝、其中列有凌秀峯(南匯商會副會長)其名、地方人士驚異莫名、翠相呼籲、業經店商及市鄉行政局等分別台詞環請省縣澈底詳查、貴會諒悉敝會凌副會長之歷境情形、懇轉請省政府遴委公正人員、澈底詳查、摘除緝案、而免株累等語到會、昨特呈文省政府代爲陳明、

□商場

▲都錦生湖霞緞暢銷　北四川路蒼路南首十二號杭州都錦生絲織廠駐滬總行該廠所出之絲織風景、領帶等、早已暢銷中外、有口皆碑、近來新發明之湖霞緞、自添設綢緞門市部後、各界士女、慕名往購者、頗爲擁擠、實因該緞質佳妙、顏色悅目、花樣新奇所致、

▲商務備有白月份牌　商務印書館印製月份牌、每不易購致適宜之畫稿、商務印書館爲彌補此項缺陷、特精選名家畫稿多種、印就空白月份牌、以備商家採選、即可應用、有欲向該館選印者、可赴棋盤街該館發行所承印部或寶山路該館印刷所營業部接洽、

□氣象

徐家匯天文台昨日(二十日)下午四時半、預測二十四小時內氣候、沿海岸晴和有輕霧・馬鞍島以北・風微無定向、其南吹溫和之東風・黃海中有低壓・昨日(二十日)下午三時前二十四小時內・本埠氣溫・最高七九・七・最低五五・四・去年同日・最高六九・八・最低四一・四・

惠民奶粉是完全純奶

▲又好　▲又廉

惠民奶粉是完全純奶製成毫無雜質混入經過最新法之製造程序保存最滋養之牛奶惟他命宜於老亦宜於少其執奶粉界之牛耳宜也且較別種粗奶粉溶化爲易而並無渣滓絕無虛耗其經節可見不僅物美復爲市上奶粉之最價廉者故用惠民奶粉不致糜費可貴之金錢也惠民奶粉共分兩種一曰藍罐原質奶粉係完全奶油製成含有百份之二十六之脂肪質二曰紅罐保嬰奶粉提輕油質含有百份之十之脂肪質中西名醫一致介紹認爲嬰孩最有益之飲料因其無異於母乳二種之中諸君隨意選擇可也每種計分三磅裝罐一磅半裝罐各埠百貨商店大藥房食品舖均有代售本公司備有樣品分贈各界函索附郵八分即寄

奶粉共分兩種諸君隨意選擇

VITAMILK "A"　原質奶粉　惠民藍罐原質奶粉完全奶油製成

VITAMILK "B"　保嬰奶粉　惠民紅罐保嬰奶粉提減油質保存原有滋補料故其效能絕對等於母乳者也

惠民奶粉公司　上海四川路五號

閘北兩處逮獲綁票匪
胡家木橋男女五名　永興路匪首等四名
粵人羅倬漢幸免綁去

前日（十八）上午、閘北胡家木橋華豐里有粵人羅倬漢乘坐自備包車、甫出里口、有綁匪陳金陶等持槍欲圖架上汽車之時、羅情急呼救、五區二分所巡警王文德急鳴警笛、奮勇上前、將綁匪陳金陶拿獲、搜出手槍一支、子彈九十七粒、並續獲匪婦周孫氏周丁氏紀□氏及同黨趙仲興等、由會所呈訊不供認、呈解公安局請辦、由第三科發交偵緝隊長童子雲派由探員張春庭吳福榮等誥據該匪陳金陶供出匪穴在永興路三多里地方、立飭偵探各佩手槍、會同五區二所警察按址往捕、拘獲匪首陳作三即姚達嘉陳喬鍔家錫丁伯祥等四名、均浙江新昌嵊縣諸暨等縣人、承認擬架粵人羅倬漢、希圖勒索巨款不諱、業經長官令收押、候再嚴緝羽黨。

怪！死！不過三分鐘

有曹金林者、□州人、向業鋦匠、於昨晚深夜十時許、匆忙至女人沙順昌家、沙寓三馬路浙江路口鼎豐里第一家一百五十八號前樓、當時□晤沙、匆忙即出、在樓前談話片□、沙送至扶梯旁、囑伊當心、在曹去後三分、適該里第三家□宮「樂第」、堂唱歸來、走至里口垃圾桶旁黑暗處、見地上有人影、學弟胆小、吃驚高呼、引得里中男女、開門出看、當至垃圾桶邊、果見一人、身穿黑布短衫褲、□□橫臥、口中噴出腥紅鮮血、紛紛傳報、沙順昌聞之、亦下樓出看、一見之下、大爲驚嚇、蓋地上橫人、即曹金林也、扶起按脈、跳搏甚弱、正在着急之中、適老閘巡捕房□探□、即將金林車送醫院醫治、沙亦同之往、至半途、曹已氣絕、（聞今年三十八歲）由捕即回返報捕房、將尸車送斐倫路驗尸所、今日驗、捕頭因案關人命、將沙順昌及家□傳入捕房、略爲詢訊、沙業古玩外、又經理咸豐洋行保險、與□係老朋友、此之死、□否□冒血、□未能明悉、

非盜也逃得不好

江北人王老三、二十一歲、本月十八日向楊樹浦路三星紗廠東首之〇利黃包車公司租得黃包車一輛、以勞力所得、不敷繳付車租、乃將車賣於嘉興路某黃包車公司、得洋六元、攜款匿居南市、昨晨十二時半、王在南市十六舖遇□某向王稱、徐老闆（即合利公司主）要來看你、王欲逃不及、被其扭獲、同至楊樹浦、至時已近二點鐘、車主問詰車之去向、詎王乘間逃出、徐亦跟蹤追趕、大呼捕盜、適有楊樹浦捕房某號華捕聞警趕到、以徐呼捕盜、故出槍向王射擊一響、中其左腰、受傷倒地、經捕押送巡捕醫院、至今日經捕頭面查前情、乃復令十三號西捕將其自巡捕醫院舁出、送往同仁醫院、傷愈後再行□送法院、

雉妓　白淌
婦人當庭訴苦　官勸再試同居

婦人吉陸氏、延律師狀訴其夫吉耕生虐待辱罵、請求離異、昨日午後由臨時法院鄭推事蔣庭集訊、據原告代理律師陳家情、向吉陸氏詰讀供稱、卅五歲、嫁與被告已達十七年、生有三男一女、遭被告將我百般辱罵、對我之生母、然如此、視我告有病、事不能管理、已十二年之久、我雖女子、所有內外各事、均由我個人代其安排、被告毫不介意、反而呵斥、待我不啻雉妓騙白淌相似、並前已經登報表示與我斷絕關係、有逐出意義、且不時□我捲逃之衆、因此忿極、願挈二女一男、與其斷絕夫婦關係、免去精神上之痛苦、詰之被告否認所控各節、謂我年已五旬、彙之有病、不久於世、現不願與原告離異、若她決意與我離開居住、則可按月給貼洋廿元、亦延律師代辯、原告聞語反對、定欲離異、又據其母陸謝氏投稱、我並不唆使原告與壻離異、惟被告惡言辱罵有之、鄭君核供、向原告再三開導、以夫妻之情、已十七載、兒女既生有五人、何固執之甚、而原告代理律師又稱當事人已經與被告同處住矣、鄭推事得供、諭令兩造仍試行同居、若被告再有虐待行爲、即予報告再核、

冥鈔兌現
十元作五百六十文

無賴崇明人周二郎、向在北市某□廠爲小工、失業後無所事事、遂設計誘騙鄉愚財物、昨日在十六舖輪埠碼頭畔見有崇明北沙鎮老嫗陸吳氏、年已五十六歲、適由南匯來滬、轉回北沙、正在搭輪之際、周覷爲可欺、即將冥用十元鈔票一紙、堅向掉兌、氏以身畔祇有銅元六百文、並無銀元、乃給以五百六十文、仍不放鬆、強欲糾纏、氏情急呼喊、爲該處碼頭間守護人丁炳生許小帆察破、立即鳴警拘至一區警署、飭即申解市公安局究懲、

小菩薩鎭不住鈔票
八妹患神經病　累哥哥白磕頭

住居蘇州路二百卅三號之甬人謝慶蕃、向在中國通商銀行儲蓄部爲收款員、因其八妹患有神經病、四出延醫診治、終歸無效、於本年陰曆三月初五日在河南路滬江第一旅館卅四號房間內、遇有祝由科徐敦厚、能治一切疑難雜症、當據徐云、如欲醫治神經病、須先購冥洋六萬元、赴杭州請小菩薩來滬診治、經謝允可、徐即往杭、於是月二十日返滬、寄寓山東路三百卅五號啟新旅館廿六號房間內、即招謝謂小菩薩已經請來、惟須以貴重物品鎮壓、否則恐被走去、故謝携一千七百元之鈔票而往、經徐串同在逃之吳姓將鐵匣裝□鈔票、因該匣太小、故祇裝一千四百元、其餘三百元、交還與謝、並將小菩薩置於鐵匣之上面站立、囑謝誠心叩頭畢、謂謝云、須將小菩薩連鐵盒取回家去、由小菩薩自□腦病、但須誠心路中不可將鐵盒開啟、恐小菩薩走脫、謝即携之歸家、心中頗有疑惑、故未及到寓、即將鐵盒開看、內中鈔票早已不翼而飛、變爲廢紙、遂半途折回、向之追索、詎徐等早已與同樣之鐵盒掉換、潛藏遠遁矣、謝知已受騙、遂報告老閘捕房、查拿無着、及至前日由謝偵悉徐在浙江路□昇樓啜茗、故投捕房偕同□探□德標將徐敦厚拘入捕房收押、昨晨解送臨時法院請究、據原告謝慶蕃投案證明前情、並將小菩薩及鐵匣呈案、請究、詰之徐敦厚供稱、原告之鈔票實係在逃之吳姓所騙、我對於本案並無關係、然原告自欲發□、致受其愚、我從前亦被吳姓騙去銀洋、又據原告當庭指認確爲被告所騙、經周先□推事核供、判徐敦厚處拘役一月、□敞、小菩薩及鐵盒沒收、

洪深聲明不貼丁子明

明□影片公司員洪深、延律師狀訴羅賓漢報編輯周世勳、經理徐琥・朱瘦竹李元龍等、在該報上公然侮辱、前日下午二時半、由臨時法院傳審、第二被告徐琥不到、據原告代理律師到庭稟明案情、並稱本案被告係並同經羅賓漢報□□當事人與丁子明女士同時脫離明星公司職務、及有秘密關係、且由當事人月貼丁女士洋四十元、致當事人及丁女士復旦大學英文教員職務、亦被停止、乎及種種名譽損失、並向洪深請□損名譽、致受親友責問、且被告等又登載我秘密赴寗、後又洗逸、曾由革命軍□組、再明星公司本組有職工會、□部上又登載我離非股東、實係資本家、走狗、實與事實不符、惟我前赴寗垣、純係攝取戰事影片、當經由黨部允許、亦有信函可證、我在明星公司月支薪俸一百五十元、均作家用、並無餘款貼丁女士之事實、我自起訴後、被告等曾託人前來和解、但均係滑稽性質、故未進行、現查得羅賓漢報担責任者祇編輯周世勳經理徐琥、其餘之朱瘦竹李元龍兩人、對有本案無甚關係、現我不欲起訴、請求依法公斷、遂將各種證據呈案請察、經周先曾推事得供、向被告等略訊一過、諭令本案改期候飭傳徐琥到案再訊、

破一起即救一羣生命
拐匪確應嚴辦

本年舊曆六月底、□□厦門海軍司令部在厦破獲由上海開往之古安輪船上拐匪多起、內拐有男女孩多口、當將匪楊楚臣、楊啟發、拐□張劉氏、楊氏、楊李氏等、被拐女孩林貞、阿秀、小于子、掌寶、阿金、□孩小二子一口、即於原輪解滬、移送□檢廳、一傳各孩家屬領回外、將各被告預審終結、提起公訴、會奉□訊、嗣張劉氏之夫張子林、則以伊妻係受李煥章李煥然之□、是以向地檢廳起訴李煥章等爲拐匪巨魁、伊妻□干、並將機關秘密、盡情洩出、當本該廳將票拘煥然於本月初二與張子林在滬西檳榔路相遇、大起冲突、扭入普陀路房、移送六區□所、□解檢廳訊供、將□收押、昨日又逢公開審理之期、上午九時由李推事官與同錢檢察官開第五庭訊據□劉昌廟傳里、才夫□子林、□李煥章煥然、□與我來比、又同是北方人、後來□至租界開妓院、六月廿五、因李母有病、我去探望、□伊與天欲走、李又伊嫂田氏、在二孩、□我教戲、因我從前在蚌埠楊家班爲伶、李又云因班子在汕頭、必須往汕去教、我欲回家通知丈夫、李說已與我丈夫說明、我帶的爲阿秀及小于子二口、由楊楚臣楊沈氏帶的爲林貞阿金二口、□啟發楊李氏夫婦帶的掌寶與小二子、三人各帶二口、此六孩均係李在英大馬路銅床店樓上機關中的、我前供□自己帶的、□因在船被捕時、李煥然跪□哀求、使其脫罪、始來□認金錢之力、而將釋出、至林貞阿金確□拐來、□楚臣原名李楚臣、爲李煥然之姪、楚臣之妻楊沈妓女、今年才跟他的、髮妻姓馬、現在小沙渡、楊□啟確係眞名、其妻楊倪氏、爲無錫人、而小孩爲北方口音、亦是拐來、不過當時並非一起下船、至□方知、我因他們說是教戲、許我每月六十元、如知拐帶、給我一萬我亦不願去的、官云□到汕頭必非一天兩天、何□不通知丈夫、又問楊楚臣供我並不改姓、李煥然不是我叔、楊沈氏是妻、今年四月跟我、我前妻已死、我帶的林貞阿金、是我妻買來、我並不得知、並非銅床店樓上的、我向做小生意、因上海無事、故携眷至廣東謀生、官云你說小生意人、又說生活艱難、還買二孩、則生活更難、不是營利而何、又問楊沈氏供前夫繆光明已死二年、後夫楊楚臣因病將錢化完、欲到廣東謀生、所以同去、小孩是我當初騙楊楚臣說自己的、林貞是銅床店樓上有一麻面女人領來的、阿金是海寧路姊處領來、官云你再嫁時並無子女的麼、答我後來騙丈夫說爲乾兒子、又問楊□□□□□□、答非非、官云劉氏說六孩均是銅床店□的、□□明白、你還是實說、□知自犯與帮助有別、且小孩均供□銅床店樓上、可見實在、又問楊李氏供小二子是我自己的、問幾時生、答已忘記、問自己兒子生日都忘記、可見不實、問幾歲、答十歲、問說話爲何不像你、答像他父的口音、官云張劉氏說不是你養的、答實是我的、問掌寶呢、答是銅床店□上買來、共□六十二元、我等是□夫弟、訊□此、官問張子林供早在蚌埠內、並不□堂子、我妻並非原配、是在安徽亳州所遇、此次我妻被拘、我事□均不知悉、後來探望我妻、始知原因、所以狀訴李煥章李煥然並指楊楚臣實□□□煥然姪、官察問李煥□供 我在福建甫回、不知什麼店樓上、□乘□與張劉氏同船、但□一起、當時我見張子□與子根牛送張□下船、我所伪們在仇所以誣我、官云張劉氏等多□明、你教去的、亦毋庸狡□、□是遂命對質、並由張子林咬定、並指楊楚臣爲其親姪、並是連同□拐人併□、表面上是爲明瞭、但拐的根由□容可引到其原妻、即由錢檢察官發表意見、謂本案被告等甘、來歷告訴、亦甚可信、但他們拐□之總□關、發覺派人分拼運送、係防□探起疑、□一□有卅或五十之酬金、已經查有□隐、破一起即救一羣生命、非□辦不可、□好□同檢廳再□偵查內幕、□以防其牛、繼義務律師起述□檢察官主張、□爲特成、□判長即論辯論終結、念日宣判、被告還押、

女不認母
徐娘風韻　小姑貞操

河南徐某、初娶某氏爲妻、被人誘逃、不知去向、繼娶某氏、中道而亡、遺一女、名小牛、今十八歲、徐因娶□州人白氏、生一女、名花甲、尚無子息、乃抱一子、娶媳朱氏、□年白□、□某其女小牛及媳由河南來滬、賃居滬西曹家渡吉德里、婆媳等三人同入公□紗廠作工、白氏半老徐娘、猶存風韻、厭徐年老、□是入廠未幾、即與同廠□山人某甲姘識、□□相好、作□甲終日遨遊、揮霍無度、致其□及媳每月所得工資、均爲白□化用無餘、姑媳二人、□書其父徐某、□□□成、於去年三月間身死、其女小牛□有大家風範、□立誓□其母斷絕關係、並抱定獨身主義、因是其恨之、欲將女誘往他處變賣、昨日下午一時許、白氏偕其同鄉韓正民何兆魁二人往廠向女聲稱同回原籍、詎女機警靈敏、知其不懷好意、當即拒絕、否認氏爲其生母、爭吵多時、母女等人互相扭赴六□公安局、經李區長訊問之下、以女不認母、其中顯有別情、着申解市公安局核辦、

兩處火

虹口岳州路二百七十八號某□紗廠、昨晨七時、忽然□火、經救火會驅車趕到、立時撲滅、僅燬去棉紗數事、虹口百老滙□公和祥碼頭十六號棧內、昨日下午二時二十一分、忽爾起火、原因係該處堆火柴之箱、因受□震、□箱內所□火柴磨擦、□火、但經虹口救火□立時到場、灌救即熄、

形形色色
子死夫變

前日有寶城婦人尤氏、偕其母□扭夫夏德咸□上寶保衛團第一隊□、□□去年五月、由母主婚、嫁與表兄夏德咸爲妻、今年正月生一子、至三月間因病夭殤、詎夫□此變心、常與氏反目、聲言將□賣入妓院爲娼、□逃回母家暫住、料今日夫追來母家、將氏兇毆、請究、由該隊解送四區、判原被告分別還押、候傳家長□其洪領回管束、不許再行吵鬧、

犯人游街

公安局二區判決冒充軍官犯姜正新、□日下午四時□游街示衆、□警四名、將該犯所犯事由用白紙書寫□字聲明、□粘犯人胸前背後、遊行九畝地及民國路一帶、隨觀者甚衆、

妻逃發急

鹽城人鄒本富、在錫務□、雇高有才爲長工、高有子名萬清、在滬拉車爲生、鄒妻某氏、近忽背夫潛逃、鄒疑萬清誘拐、前日與高有才同來上海、扭萬清至四區告發、經梅區長審訊之下、萬清堅不承認、奉判押候偵查核辦、

早晚間死

揚州人李宗仁、年四十八歲、在法租界霞飛路相近某大餅店爲夥、於昨晨六時許、臥在樓下、床靠牆壁、不知如何、壁忽倒下、亂磚牆灰、滿壓床上、李不及跳起、肚腹壓傷甚重、經嵩山路法捕房十六號捕查街巡至、將李送入□院醫治、因傷在內部、延至晚間九時許死在醫院、屍身已車入同仁輔元堂、候今日報法公堂相驗、

夫死難活

一師第二師四團輜重營兵士陳紀海、安徽人、住新龍華曹家涇、前日偕友曹福壽扭其寡嫂馬氏、嫂兄馬從□、赴上寶保衛團第一分防所、□大洋橋第一分防所團丁劉德祺李四區訴稱、民嫂串同伊兄再醮劉德祺、不應將民兄遺之器具什物搬取一空、請究、馬氏供因夫故家貧、無以存活、不得已改嫁劉姓、奉判原被一干人併解司法科核辦、

來函

□請、啟者昨日貴報本埠新聞載小販牛慎一節查此次起火原因係鄰居失慎幸損失尚微、貴報所載牛慎特此□請登入更正欄爲盼 維新號謹啟 九月二十五日

盜跡

●警報

▲北福建路　昨晚七時有七盜侵入北嗣□路二百二十六號居戶、二盜執有手槍、刼去衣飾銀洋共值二百元、▲長沙路　昨晨三時有三盜侵入新聞長沙路十四號、一執手槍、刼去衣飾□洋、共值一百十八□

黃渡昨晚盜警之滬聞

黃渡□□□、牛盜□□、均持匣子□、□二十餘、被刼商店二家、時□逸、

艷裝少婦望爺歸
兩口兒去一個兒回

滬西□家渡浜北譚家渡本地人張阿華、年廿七歲、初娶某氏爲妻、積末一年、即行病故、張怙恃全失、祖遺田產數十畝、尚□小康、最□□媒續娶□眞茹鄉民李姓女爲室、日前新□夫婦□□回門、當日新郎先□、新娘則由岳家留住、□日、張□□素識之小車夫常熟人陸阿四、推車□往眞茹岳家迎回、

小車一輛上載新娘

新娘盛妝豔服、□戴金飾□價値頗鉅、致爲盜□覬覦、□當時坐於車回來、行至許家宅南首□路上、突來口操江北音面貌猙獰之短衣□兩名、攔住去路、各出□刃、嚇禁聲張、新娘□驚得□無人色、車夫陸阿四尚竭力抵抗、□手□寸鐵、盜當時□新娘臂上金釧一付、手指上金戒二只、及懷中大洋六元、銅元卅六枚、並衣包一個、約値洋二百餘元、□講、一併搶刼、向南飛奔而逸、□在後尾追、大呼□盜、

區長擊槍匪徒嚇住

適曹家渡六區公安局李□漢區長□同浜北第二派出所巡長郝□彝赴浜北一帶巡查、至石灰窰□方、李區長單獨□小□□□勘、□一派出所、飭郝巡長回所、行經新行上附□、□□鼓呼捉盜聲、聞聲而往、見二盜前往狂奔、隨出手槍瞄準前面之盜、作欲□狀、盜懼而駐足、遂即擒獲、餘一名則由巡警裏金柱及行人廚司之蔡阿四協同追獲、連同失主及車夫阿四、同獲盜之蔡阿四、一併申送六區總署、抄出原贓、僅少金釧一隻、

見義勇爲賞洋兩塊

當晚李區長由小沙渡巡查回、立即提訊、據失主張李氏及車夫等供明□情、該二盜供一名劉志寬、年三十二、一名□□□、年十九歲、均係山東人、持刀攔搶不諱、惟金釧一隻、係奔逃時失落、不知遺於何處、區長得供、除將原贓給失主領去外、並將二盜押候備解市公安局訊辦、並以行人蔡阿四協同巡警捕盜、不畏危險、由區長獎以大洋兩元、以資鼓勵、

●緝獲

▲假手槍　滙司捕房華探長陸連奎、昨日下午四時餘、在北西藏路□獲身藏□彈手槍意圖不軌之盜匪□阿二一名、抄手槍一支、子彈三十餘粒、帶回捕房、供出尚有同黨匿迹大通路一〇〇七號屋內、該探長復前往按址拘獲盜匪朱□雲一名、抄出眞手槍一支、假手槍一支、攜入捕房、押候今晨併解臨時法院訊辦、

▲三盜一黨　法捕房特別機關探目金九林包探石瑞祥姚學榮常道榮谷鴻周宋錦山等、於前晚七點餘時、奉命出外檢查、行至格洛克路賓□路口、見有形跡可疑者三人、在途徘徊、當即上前檢查、詎該匪等摸出實彈手槍、希圖拒捕、幸該探等奮勇上前、將該三匪一併擒獲、將手槍奪下、帶回捕房、詰據該匪等一名葛洪甫、一名沈老四、一名□坤、供認於上月間曾經持械行刼安納金路某押店、此次又圖行刼、致被拘獲、尚有同黨匿居麥底安路東新里等處、當由該探復至東新里內續獲同黨□德元羅小秦子張連□等三名、帶入捕房管押、□候查明無犯過別案、再行解□訊辦、

●審判

倒地昏迷

盜匪□信安・張阿華・陳阿四・阮洪犯結黨持械夥刼居民財物等案、由哈爾濱路捕房包探康增祥錢奎□西探查獲、拘解臨時法院訊判三被告內□罪、□由捕房以該被告等確犯盜案、且在捕房曾經供認、現遲來盜風甚熾、爲一被其狡賴釋放、則將來盜案□層出不窮、故不服第一審判決、由捕房代表梅脫蘭律師、起上訴、業經上訴院訊供終結、昨日下午二時半、由謝永森庭長偕同盧淇爾推事升座上訴庭、而□惠副領事亦蒞座觀審、經謝長官判云、原判撤銷、李信安犯四個強盜罪、每個處無期徒刑、執行無期徒刑、張阿華犯五個強盜罪、每個處無期徒刑、執行無期徒刑、陳阿四犯三個強盜罪、每個處徒刑十年、合併執行徒刑十三年、未決羈押日數、准以兩日折抵徒刑一日、假手槍一支沒收、正在宣判之際、盜匪李信安忽然倒地、人事不知、由中西捕扶起、用涼水噴醒、遂由謝庭長諭令被告等送監執行、

械刼兩家

老閘捕房華探長康仇、林與西探季保□□緝獲持械搶刼四馬路一百四十七號李文炳沈阿根二家財物之盜犯鄭金生、嫌疑犯林阿林、劉福生周金玉陸正華等五名、解臨時法院訊供終結、□候宣判、昨日已屆判決之期、由熊飛推事升座第五刑庭、官判云、鄭金生強盜之所爲、處一等有期徒刑十二年、褫奪公權全部終身、未決羈押日數、以二日折抵徒刑一日、手槍一支子彈九粒沒收之、林阿林劉福生周金玉陸正華均無罪釋放、

舊案重審

蘇州盜匪王埒林・宋金寶・於民國十三年在蘇州搶刼後來滬、仍被緝獲、解送護軍使、判徒刑十五年、當送陸軍監獄執行、現政府因前之軍法裁判、枉縱、未經法庭研訊、不能成爲信讞、所以衛戍司令部將王宋二犯發交地檢廳、經過預審後、提起公訴、辯論終結、昨由審判廳王推事開庭宣判、兩被告各處二等有期徒刑八年、未決羈押日數、以二日抵一日、仍命還押、

有期徒刑

普陀路捕房華探目馮百順、前在廣西路緝獲盜匪顧林林張五生等、查得該盜等曾犯持械糾黨夥刼山海關路五百六十五號瞿恒瑞家□洋二百元、東有恒路二千零廿六號嗣明家衣飾洋三百餘元、新閘路二千一百零六號裳根順鈔洋一百九十元、又同路一千六百四十三號周尚德家衣飾洋五百五十元之衣飾、解由臨時法院訊供終結、聽候宣判、昨日午後二時、□梁推事升座第一刑庭宣判、副領事升座觀審、判該被告等□五生犯強盜罪、各處一等有期徒刑十四年、未決羈押日數、准以二日折抵徒刑一日、

法庭瑣案

臨時法院（公共租界）
申報館騙案已訊結

江西人劉紹疇、因僞造申報館領欵單、並私刻圖章、以推銷生意、向謝明甫騙取銀洋、被控老閘捕房、派探王德標在福州路松江旅館將劉拘獲、搜出申報館□單及□誠□行中□業事會及元□圖章多種、解由法院訊押在案、昨日提訊、據王德標投稱、本月十二日夜十一時餘、由申報館飭人報告、謂有被告在松江旅館三號房間內僞造該報館領欵單、私刻誠衞行圖章、以介紹位置爲由、向謝明甫騙抵銀洋、經謝赴報館領取、始被察破、遂將被告拘案、並將抄獲之各圖章及領欵單呈案請察、□據申報館探訪部主任康通一投案證明一□、又據謝明甫投訴與被告□父相識、於某日在滬西見被告、約我品茗、被告自稱在申報館編輯部助理、可以代我設法位置、隔數日、被告來云、事可成功、惟須□請同事、以爲將來攻訐、請時我付給請客費十二元、後又被借去十五元、被告即將申報館之委任狀交我、並將該報館之領欵單存在我□、我因無錢使用、故往報館領取、不料係□造、推我係寒士、貧苦已極、請求將被借之款追還、詰之被告供認私刻圖章僞造館單、但原告之款、係共同用去、周推事核供、判劉紹疇處四等有期徒刑一年、未決羈押日數、准以兩日折抵徒刑一日、抄出之各種圖章等沒收、詐取之十七元着被告交還謝明甫、

公布文件

地方檢察廳

▲批示　（夏潘氏）狀悉、刑事無備案程序、所請未便照准、（賈林森）狀悉、查本案尚未奉發來廳、該□既經高等審判廳將原判撤銷、另行判決、應即逕向高等廳請求核辦、仰即知照、（劉□廣）狀悉、查該犯前已聲明上訴、業經本廳將原卷呈送江蘇高等檢察廳轉送核辦在案、茲查本案原卷尚未奉發來廳、所請易刑之處、逕向高等廳請核辦、（管□三）狀悉、查該犯刑期將屆滿、所請易刑之處、毋庸議、（錢堆山）呈悉、查刑事無備程、所請於法不合、未便照准、（徐其祥）狀悉、查周志明業經本廳函送臨時法院核辦、仰即知照、

▲提起公訴　㈠僞幣案、被告王壽才、㈠竊盜、被告何金生等、㈠和姦案、被告徐虎林、㈠竊盜案、被告范三小子等、㈠鴉片煙案、被告劉尹氏、（以上十九日）

地方審判廳

▲批示　（一件）蔣啟藩狀請展期由、狀悉、姑准展期十日、如屆期不能到案、儘可委任代理、勿再托辭延宕、（一件）邱甫仁爲遺失股票呈請備案由、狀悉、（一件）王森棋爲□□劣子請准備案由、狀悉、（一件）盛張氏請飭交□案契據由、□、該氏呈案契據、業經江蘇高等審判廳連同全卷發還青浦縣公署、仰逕向該縣具領、（一件）王黃氏聲請展期審理由、狀悉、□夫王金生如有事故不能到庭、儘可委任他人代理訴訟、所請不准、（一件）袁穗生請求查封由、狀悉、已□期□矣、仰即知照、所請查封之處、暫從緩議、（一件）張國祥具領□買房地由、□狀□悉、（一件）□鑫記聲請執行由、狀悉、查本案判決前因被告所在不明、尚未依法送達、所請暫從緩議、（一件）程朱氏聲請執行由、狀悉、查此案判決尚未確定、所請應從緩議、（一件）阿喇生請查封田畝由、狀悉、仰將抵押據及方單交案候、可也、（一件）王竹紳□請領銀洋由、狀悉、仰於本月二十一日上午九時、來廳具領、（一件）龐恒足聲請執行由、狀悉、案已上訴、所請應從緩議、（一件）李世樑聲請查封備抵由、狀悉、已□傳嚴追矣、仰即知照、所請查封之處、從緩議、（一件）□□氏請拘案執行由、狀悉、仰候分別執行可也、（一件）戴智和聲請執行由、狀悉、仰候分別執行可也、（一件）楊張氏聲明夫已出門籌款、請求展期交案由、狀悉、限於七日內將□欵如數交清、過期即行佈告拍賣不貸、毋延自誤、（一件）胡長發請領□元由、狀悉、准於本月二十五日上午九時、來廳具領、（一件）王子鑫請求傳保嚴追由、狀悉、□該債務人等交洋二十元、餘欠仰候傳保嚴追、（一件）□應川請求分別查封訊追由、狀悉、仰候分別執行可也、（一件）□炳炎請傳帝□卿押交由、狀悉、已傳保訊追矣、仰即知照、（一件）董甘氏請領銀元及賬簿由、狀悉、仰於本月十五日上午九時、來廳具領、（一件）鮑久甫請飭吏查封由、狀悉、仰即日邀同張阿招來廳候訊核辦可也、（一件）周冬泉

聲請執行由、狀悉、候飭傳訊追、（一件）具鄭氏請求准予交保由、狀悉、已庭諭飭子趕速交保矣、仰即知照、（一件）馬周氏請求查封由、狀悉候核辦、（一件）顧連生具保顧嘉荃限期交款由、狀悉、准保、（一件）沈根興具保王生泉限期交款由、狀悉、准保、（一件）楊璧記查封備抵由、狀悉、仰將原抵方單交案候核可也、（一件）徐以桐聲請執行由、狀悉、仰候飭傳訊追、（一件）顧連城具交鉅元由、狀悉、交銀存候給領、餘欠爲數尚鉅、仰速交清、毋延干咎、（一件）王堯春聲請執行由、狀悉、案已上訴、所請應從緩議、（一件）張阿四墊支執行費用、請求查封由、狀悉、交銀存候核辦、（一件）趙楚甫請求拘案押交由、狀悉、該債務人有無其他私有財產、仰速自行查明報告候奪、所請拘案押交之處、着毋庸議、（一件）卞德生請求拘案押交由、狀悉、仰候飭拘嚴追、（一件）海立生請求傳案押交由、狀悉、准予續傳嚴追可也、（一件）秦阿根聲明保人責任已了、請求傳訊核辦由、狀悉、該保人等先後僅交案洋二百五十元、除債務人交洋二百五十元內、應除去利洋九十六元外、是該保人等尚欠交洋一百九十六元、何得謂責任已了、仰速遵諭措交、毋再遲延干咎、（一件）奚志高陳明被告避匿、請求咨行臨時法院協拘歸案執行債務由、狀悉、仰候函請上海公共租界臨時法院協拘歸案執行可也、（一件）莊明記聲請執行由、狀悉、查此案判决尚未確定、所請應從緩議、（一件）俞瑜記聲請委任代理由、狀悉、應准委任、（一件）徐文濤請求嚴厲執行由、狀悉、准予飭傳嚴追、（一件）茂業公司代理人周世忠聲請執行由、狀悉、已限期交款矣、仰即知照、（一件）茂業公司代理人周世忠聲請委任代理由、狀悉、應准委任、（一件）陳餘德續請嚴厲執行由、狀悉、仰候續傳嚴追可也、（一件）張兆麒聲請執行由、狀悉、查此案卷宗尚未發還、所請暫從緩議、（一件）俞雲濤具交執行費用銀幣五元、請求查封由、狀悉、候核辦、（一件）丁錢氏因備案呈交證據正本二件、聲請給領由、狀悉、酌給財產據正本各一件、准予繳銷具領、（一件）馬昌玉爲與程愛珍脫離關係、呈請備案由、狀悉、爾與程愛珍脫離關係、既立有合同、自無後患可慮、所請備案、係屬多事、不准、（一件）陳粉泉爲脫離關係、請准備案由、狀悉、據稱究何實情、本無從懸揣、所請備案不准、（一件）顧邵氏請求送達判决書由、查刑訴條例、無送達告訴人之規定、前已批示在案、可自行來廳出資請求鈔錄、毋再多瀆、仰即知照、

▲刑事判决　（一件）判决龐子標等竊盜殺人一案、（主文）龐子標共同殺人一罪、處一等有期徒刑十四年、共同連續竊盜一罪、處四等有期徒刑一年、褫奪公權全部終身、應執行有期徒刑十五年、褫奪公權全部終身、未決期內羈押日數、以二日抵徒刑一日、卞金田共同連續竊盜一罪、處四等有期徒刑一年、褫奪公權全部終身、未決期內羈押日數、以二日抵徒刑一日、史金包共同竊盜一罪、處五等有期徒刑八月、褫奪公權全部終身、未決期內羈押日數、以二日抵徒刑一日、施相吉共同竊盜一罪、處五等有期徒刑八月、褫奪公權全部終身、未決期內羈押日數、以二日抵徒刑一日、鐵斧一柄、鐵棍一根、鐵鑿一把、鑰匙三把、蘇袋二只沒收、訴訟費用由龐子標卞金田史金包施相吉連帶負担、（一件）判决陳寶才等強盜殺人一案、（主文）陳寶才沈步雲周步口無罪、（一件）判决傅根全強盜一案、（主文）傅根全共同強盜一罪、處三等有期徒刑三年、褫奪公權全部終身、未決期內羈押日數、以二日抵徒刑一日、（一件）判决連寶芝等竊盜一案、（主文）連寶芝共同竊盜二罪、各處四等有期徒刑一年、褫奪公權全部終身、應執行有期徒刑一年二月、褫奪公權全部終身、未決期內羈押日數、以二日抵徒刑一日、周江包子共同竊盜二罪、各處四等有期徒刑一年、褫奪公權全部終身、應執行有期徒刑一年二月、褫奪公權全部終身、未決期內羈押日數、以二日抵徒刑一日、龐萬鐘無罪、（一件）判决朱景成強盜一案、（主文）朱景成共同強盜四罪、各處二等有期徒刑六年、褫奪公權全部終身、應執行有期徒刑八年、併褫奪公權全部終身、未決期內羈押日數、以二日抵徒刑一日、

▲民事判决　（一件）判决席聚星與胡振麟等租屋涉訟再審一案、（主文）本件再審之訴駁斥、再審訟費歸再審原告負担、（一件）判决陸福生與□生記竹器行欠款涉訟一案、（主文）被告應償還原告洋一百元、訟費歸被告負担、（一件）判决鍾耕濤與傅金昌票款涉訟一案、（主文）被告應給付原告大洋七十二元四角八分、訟費由被告負担、（一件）判决李月新與王金生欠租涉訟一案、（主文）被告應給付原告房租洋六百十七元、自來水費洋二十七元、訟費由被告負担、（一件）判决余耀南與殷鳴章貨款涉訟一案、（主文）被告應代殷子讓給付原告貨款洋一百三十元、訟費由被告負担、（一件）判决巢堃興陳協興等欠租涉訟一案、（主文）協興應償還原告租洋一百四十元、廣才林應償還原告租洋一百二十元、原告其餘之訴駁斥、訟費由陳協興負担二十分之九、廣才林負担二十分之七、原告負担二十分之四、（一件）判决錢深榮與梁濟猛貨款涉訟一案、（主文）被告應償還原告規銀三百兩、訟費由被告負担、（一件）判决余笑常與張德揚等爲房租涉訟一案、（主文）張德揚所欠房租洋五百二十二元、王耀堂所欠房租洋三百四十一元、陳恒金所欠房租洋一百三十九元、陳兆鎔所欠房租洋二百二十五元、何署榮所欠房租洋一百七十元、楊子成所欠房租洋一百三十七元、均應給付廣益房產公司、訴訟費用由被告等平均分担、

▲公示送達　（一件）陶寶貴鄧鵰飛等借款涉訟案件、本廳定於十一月十七日下午一時、爲公開審理日期、除選任鄧恩灝律師爲該被告鄧鵰飛特別代理人外、仰該被告遵期到廳辯論、毋自延誤、

◉孫夫人根究西報謠言

國聞通訊社云、距今約二十日前、外國通訊社有一孫夫人與陳友仁在莫斯科之電報、語太離奇、識者均不信之、茲得該訊、本埠西摩路宋宅、得孫夫人自俄來電、囑向傳布此電之某國每日郵報、根究此項謠言之由來、如不滿意更正、則委任律師至英京控訴該郵報、宋宅得電、即與某著名律師商議進行、惟因該郵報日前已有自行更正之啟事、故現正調查該更正稿是否可認爲滿意、以便決定控訴與否、昨日本埠西報有對於孫陳結婚謠言之辨正電訊、似即英倫郵報要求免控訴之地步、此項謠言、可盡息矣、

字林報云、本埠孫夫人（即慶齡）之家接夫人由俄來電云、外間所轉婚謠、全係匪人所造、余在俄與濮洛姆夫人偕遊、而陳友仁則現在俄國南部、並不久即將往日內瓦、鮑羅廷已抵莫斯科、俄國對華政策尚未定局、

◉捲煙商請願之五項意見

滬埠煙兌同業會、爲捲煙統稅事、昨日午後二時、特派陸雯逵·蔣佩洲·魏利季·陳坤賢·吳頌吉等六人、持函至統稅總局請願、王孝賚局長、因公未面、至四時始退出、原函中請願條件如下、㈠捲煙統稅、實施全國統一、以符名稱、㈡華洋煙公司與華租界不分畛域一體徵收、㈢派員在各煙公司監督黏貼印花、以免漏稅、㈣凡經規劃華租統一以前、暫免搜查處罰、㈤劃統一後、頒布詳章、並先令各烟公司、遵章貼用、

◉英美煙工潮今日再行調解

英美烟公司工人相繼罷工情形、迭誌前報、日前該廠工會將第七次罷工經濟委員會修改之條件呈送工統會轉送交涉公署、聞該署業已函邀特別市政府淞滬衛戍司令部各主管委員會同交涉委員於今日再赴公司調解、

◉江蘇戒烟藥品專買處成立

江蘇戒烟藥品專賣處處長王樂山、自奉委後、即在本埠新北門外民國路貸定房屋、籌備以來、內部各科業已籌組就緒、於昨日正式成立、全省各縣之設立戒煙藥品分處者、已有三十餘縣、均經王處長委員前往、一俟由政部所訂發售戒烟藥品證、即可頒發、即可正式發售、

◉黨部工作

上海縣黨部特別委員會之常會　上海縣黨部特別委員會昨日下午開第十五次會議、㈠秘書處報告提議事項、㈠議公安局函復注重各鄉治安案、議決通令各級黨部一體知照、並將前令妥籌切實辦法迅即具報、㈡縣政府函復通令各市鄉董公布歷年收支案、議決通令各級黨部一體知照、㈢縣教育局函報縣教育會爲正式法團、自有推出經濟委員之必要、議決查上海縣教育會正在改組、應俟正式備案後再行推舉委員、方爲正當辦法、㈠拒毒會第三屆年會派員出席案、議決派蔡步白同志出席、㈡議三區黨部呈請徵收房租改用陽歷案、議決函知縣政府核辦、㈡第二獨立分部函請鄉政局人事問題案、議決關於鄉政局長人選問題迭呈各黨部呈請注意、自應特別鄭重、以重民治、除將原呈函知縣政府外、並指令該黨部參閱條例、以符手續、㈠一區二分部呈請召集各界領袖確定禁煙辦法案、議決函知拒毒會討論外、並提交本會各區指導員聯席會議徵求意見、㈠上海市農民協會函知本會接收閔行長橋兩區農民協會案、議決除函復市農民協會外、並由五項運動委員會派員前往接洽移交、㈠審查清黨委員會移交未了各案、㈠高行鄉楊□蕃呈請斥革該鄉五十二圖圖保顧耀洲案、議決交第二獨立分部查復再行核辦、㈠四區黨部函報黨員陳某李某被控案、議決交組織部審查、㈠曹行鄉婦子蓮呈請□懲劣紳劉□駿案、議決交四區黨部將雙方情形查復、

▲市黨青年部之調查　（青年部）五區十九分部呈控啟英女學校長斂錢腐化、該部爲處理慎重起見、特派高陰甫前往調查、又該部昨日忽接民立中學高三學生自治會來函、報告成立、該部以民立既已成立學生會、在同一校中、焉有二種怪異之組織、殊屬非法、特派韓立德君前往調查眞相、（組織部）昨日工作彙誌如下、函請嘉定縣黨部徵紀王廟土豪王耀庭、

勞資問題

勞資調節會之工作

（處理事項）㈠帽業商協會函爲該業勒索薪資請嚴懲案、函工統會、以本案經派員汪曉村前往調查眞相、據報該職工會祝大鳳呂正金等、已允復工、惟該職工會提出條件、請解決案、以上兩案、均經三次召集會議、資方屢延不到、正在審查條件、並修正、函請工會派員到會、諮詢一切、以免隔閡、俟提交修正、函照市政府頒行三次傳案不到辦法、呈請強制執行、㈡理髮工會第一分會呈爲陳四海不履行條約、請求救濟案、本案於十月十九日由會召集勞方到會議判、資方出席陸啟泰等三人、勞方出席王汝立一人、由王也承出席調停雙方談判結果、將前訂條件、略事增損、約定本星期五到會正式簽字、（簽定條件）輪船旅棧招待工會第一分會與旅棧公所雙方協訂條件、業經（十九日）在該會簽定、茲將條件全文錄下、㈠各工友攬來旅客之伙食賬目、照原定扣給工友之數額內、各增加二分、但旅客住逾二十天以上者、工友不再有此項搖利、㈡行李進棧費一律每件提給工友四分、出棧費免給、㈢票餘照原章對折、㈣凡由工友本人攬來生意、其小賬中得、取十分之一、（例如工友攬來生意十元、客人取出小賬一元、工友即分得一角）㈤各工友往各埠攬客、無職號者、由棧東津貼洋一元、以作購宿費、有職號者、當不津貼、回棧生意盈餘、不得扣除此洋、㈥各工友往各埠攬客、先向該方賬房借洋二元、以作途中零用、俟回棧生意盈餘中扣除、如不夠、於下趟再扣、但以兩趟爲限、

注意注意
久咳成癆
（以下小字不清）

姚佐賴
新法洗射白濁
白濁乃花柳病之最危險者、若不速治、則變橫痃魚口下疳血淋腫痛潰爛苦不堪言、本醫生具十餘年經驗、有鑒於此、特搜羅各國最新白濁儀器、新法洗射、藥水功力極強、能將病毒從根本治理、十年八年舊症、又特製各藥、悉從根本治療、保無痛苦、治不愈者、均能藥到病除、永不復發、診所上海三馬路大舞台對面
▲姚佐賴醫生謹啟
1143

◉紗市又落

教育記載

外埠

◉第三中大內部之組織

浙江國立第三中山大學、於八月一日成立以來、積極進行、現在內部組織、已臻完善、計大學校長之下、設一秘書處、及一評議會、以爲立法機關、全院設擴充教育部、普通教育部、高等教育部、研究院四部、擴充教育部內設諸講處、講演所、公共圖書館、勞工學院、及勞農學院五部、普通教育部、內設小學中學兩部、高等部內設商學院、工學院、農學院、藝術學院、醫藥學院五院、研究院內、分第一組自然科學院、第二組社會科學院、第三組文院、第四組哲學院、第五組教育院、以上每院設院長一人、管理一切事務、

◉第四中大實驗小校聯會簡章

國立第四中山大學區實驗小學聯合會、於日前在蘇州開會、茲將議訂之簡章錄下、（第一條）本會定名爲第四中山大學區實驗小學校聯合會、（第二條）第四中山大學直轄各中學之實驗小學校、爲當然會員、其他各小學校、及其他小學校所組合之研究會、經大會之同意、亦得請其加入、（第三條）本會以研究改進初等教育爲宗旨、（第四條）本會最高權力機關爲全體大會、全體大會閉會時間、會務由執行委員處理之、執行委員會由大會選舉五校組織、內分常務·研究·宣傳三股、由執行委員互推之、各股得酌聘幹事若干人、佐理股務、常務股規定一校担任之、其職權如下、（甲）主持本會平時及大會時一切事務、但遇重大事項、須得執行委員會過半數以上之同意、或提交全體大會議決施行、（乙）對外爲本會之代表、研究股規定二校担任之、其職權如下、（甲）主持本會各研究組之聯席會議、（乙）互通各研究組之消息、宣傳股規定二校担任之、其職權如下、（甲）傳布本會消息、（乙）整理編輯本會研究之結果、（第五條）執行委員、任期一年、得連任、以一校一選舉之任期一年、不得連任、（第六條）本研究事項得視實際之需要、分成若干組、各組由大會公舉一校、或數校担任之、任期一年、連選得連任、（第七條）本會每年開全體大會一次、地點由上屆大會決定、日期定四五月間、但必要時、得開臨時會、由常務委員召集之、研究各中心實驗小學範圍內之各事項、得由常務委員召集各中學實驗小學校開會、共議議案之計算法、亦得以中學實驗小學爲標準、（第八條）本會經費由在會各校、依照執行委員會之預算、比例分配、於每屆大會繳納、（九條）本簡章、由二校以上之提議、得於大會時討論修改之、

本埠

◉學校消息彙誌

▲持志大學　持志大學、本屆添設法律系、學生達七十餘人、近有法律學會之組織、以資互相研究、昨日該會開成立大會、特請該校教務長何世枚博士講演、講題爲「研究法律之方法」、聞此後該會擬於每星期敦請法學家、來會演講一次、俾多得進益、並擬每月二期、發行刊物一次、討論法學事項、

▲遠東大學　本埠遠東大學法科、現有學生七十餘人、爲實地考察起見、特於昨日下午一時赴上海地方審判廳參觀、由鄭廳長派書記官與警生招待、參觀民刑二庭、聞本星期六上午八時、該校第一次模型法庭由東吳法院院長上海臨時法院推事吳經熊博士主審、並同時請臨時法院院推事吾萬選博士演講、

◉北大同學會定期成立

北京大學同學會籌備會、昨發出通啟云、逕啟者、本校同學爲團結精神、繼續本校生命起見、乃有北大同學會之發起、現在籌備業經就緒、茲定於本星期日（本月二十三日）午後二時、假徐家滙交通大學、開成立大會、用特函達、屆時務希蒞臨、共襄盛舉、不勝盼企之至、

◉謝作舟明日赴法

謝作舟氏係國立武昌師範大學畢業現任暨南大學秘書長、現謝氏力求深造、已定明日乘□郵赴法、入巴黎大學、研究社會經濟、約須六七年、始能回國、

體育

◉復旦秋季運動會第一日

▲黃炳坤表演低欄新紀錄

江灣復旦大學、秋季運動會、昨日（二十日）起舉行、下午一時半諸健兒齊集運動場、即開始預賽、除總裁判及發令員由體育指導黃炳坤担任外、其他一切職務、咸由學生自動、如卞鳳年·李威年·鍾連基等、殊形忙碌、故不加入表演、藉促進新侯學生之田徑賽成績、茲錄大中童三部各組結果如下、

項目	第一名	二名	三名	成績
百米乙組	陳錦江	鄒棨	關錦麟	十二秒五分之三
同前決賽	陳子良	趙祖康	同前	同前
千五百米乙組決賽	林仲明	陳子良	張鏡寰	五分三十秒
千五百米甲組決賽	張元家	陳鴻鼎	尹鶴生	五分九秒
跳高乙決	陶欣琴	陳錦江	陳嘉俊	一·五五米
高欄甲決	劉偉林	聶守仁	周紹文	十九秒
低欄甲決	李翼邦			念八秒五分之三
低欄表演	黃炳坤	周紹文		二十七秒
鐵球甲決	華福祥	俞皆得	劉偉林	十米零九三
鐵球乙決	陳子良	徐世勳	陳錦江	九米又一五

（以上各選手除周紹文係中學部加入外、餘均大學部、甲爲曾經出席各校運動會者、乙組則係□選手、由大部學生自由參加比賽）

項目	第一名	二名	三名	成績
百米預賽	郭伯起	孫立宏	傅綱	十二秒五分四
同前	余伯熙	陳大明	鄒志超	十三秒五分一
二百米預	郭伯起	陳大明	黎齊駒	念五秒五分一
同前	陳頤	傅綱	林如鏡	二十六秒
千五百米決	周斌	陳大明	吳世華	五分三十秒又五分之一
低欄決賽	陳炳煌	余伯熙	傅綱	三十二秒
跳高決賽	陳炳煌	鄒志超	吳文慶	一·四二米

（以上係該校附屬中學之比賽）

項目	第一名	二名	三名	成績
五十米決賽	連昌邦	盧成康	夏伯叢	七秒五分之一

記者按五十米一項、係初中低年級之兒童表演、勇往直前、頗感興趣、旁觀之女同學、亦不禁鼓掌嬌呼、而歡快之聲、響徹全場、也、該校下學期開春季運動會時、女同學將亦有表演、一發令員黃炳坤表演低欄時、右手仍執手槍、上跳而來、面□老翁之色、令人生畏、地、頗覺成畏、狂奔、又聞黃表演時之新紀錄、並全國成績、殊可慶幸、而實中周紹文同黃表演時、相差極微、至傍晚停止時、謂之□旋極、明日（即今日）之成績、尚未可限量、未知□將表演否也、記者□仍請、至最後一圈時、卞君乃呼「快快快！打破我的老卞記錄」、按卞之千五百米曾於全國運動會、錄一、神、於斯可見、又李紹邦之高欄甲決、以十八秒稍餘之成績而佔首席、奈中途不幸犯規、以致落選、深可惜也、其他如二百米低欄乙組之結果、及會場中之花花絮絮、明日再告讀者、茲將今日之項目、錄如下、㈠各組二百米決賽、㈡鐵餅、㈢各組八百米預決、㈣跳遠、㈤中學組低欄、㈥百米各組決賽、㈦鐵鎗、㈧撐竿跳、㈨一萬米決賽、㈩各級八百米接力決賽等約二十項、本報明日當詳細刊載、其他之最高紀錄、亦希注意及之、

◉復旦排球隊昨勝持志

復旦大學排球隊於昨日（二十日）下午三時許出發、赴持志大學、作友誼比賽、由持志胡仁階等陪同往、第一局復旦以二十一對三勝、第二局又以二十一對八勝、總結果爲二與〇之比、復旦全勝、

◉匹剌堡與青年會比賽籃球

▲下午七時半在中華籃球房

美艦匹剌堡籃球隊、實力雄厚、技術精良、在上素負盛名、日前曾與復旦大學籃球隊作友誼賽於中華籃球房、結果大獲利勝、該隊又定今晚七時半、約青年會籃球隊作友誼比賽、以資切磋技術之進步、查青年會作戰頗稱不弱、與一決雌雄、一日兩強相遇、定有一番惡戰、聞門票售小洋二角、

◉足球聯合會本週比賽秩序

中華足球聯合會、本週甲乙比賽秩序、日前本報曾已披露、但因各該比賽時間及地點、尚未正式確定、記者昨特詢該會中人、得悉本週各隊比賽秩序、刻已完全定妥、甲組方面尚有滬江與樂羣一組、執行裁判者爲黃文建君、巡邊員由舒鴻王復旦二君担任、乙組共有十四隊、分別在二十二二十三兩日舉行、茲將各隊比賽秩序列表列後、

▲星期六之比賽秩序

隊名	時間	場地
樂羣與滬江（甲組）	下午三時	足球場
呂華與暨商	下午三時	棒球場
悅羣與同樂	下午三時一刻	田徑場

▲星期日之比賽秩序

隊名	時間	場地
嶺南與友興	上午九時半	棒球場
精華與暨南	下午一時半	棒球場
友誼與白虹	下午一時一刻	田徑場
東方與知行	下午一時半	田徑場
華進與徐滙	下午三時一刻	

去舊更新（其一）
舊時用蠟燭今日用電燈舊時煤用爐今日用電灶去舊更新理有固然無他因電灶清潔便利省費之故耳
工部局電氣處
樣子間　南京路廿六號
辦公處　福州路十七號
電話　中央　六六三〇一
S. M. E. D.

大舞台（三馬路）夜戲　王漉川　張彥芝　梅雪芳　姚玉蘭　金玉桂　李春□　（本）國（頭）鎮廷高　賣
共舞臺（法租界）▲夜戲　明艷芳　于甫亭　袁蘭棣　王□英　馬秀菊　粉菊花　蓮花公主　遊龍戲鳳　冀州城　蓮花公主
天蟾舞臺（二馬路浙江路口）　白玉壯　高志甘　王芸香　劉漢臣　劉筱衡　郭仲衡　夜戲　十一本華　十二本緣
中央大戲院（六馬路）　今天日夜開映　唐皇游地府
卡德大戲院（新閘路卡德路口）　今天日夜開映　俠盜單雨雲
恩派亞大戲院（法界霞飛路）　今天日夜開映　情場奪艷
國民大戲院（西藏路華慶路）　今天日夜開映　白芙蓉
新中央大戲院（北四川路海寧路口）　今天日夜開映　月宮寶盒
北京大戲院（北京路貴州路口）　今天日夜開映　「愛之魔力」
虹口大戲院（虹口乍浦路口）　今天日夜開映　最後一分鐘
百星大戲院（老靶子路北四川路口）　今日日晚開映　禁宮艷史

商場行市

◉釐疲拆鬆

▲洋釐 昨市仍見疲軟、早市爲七錢二分六釐、比上日收市又小二毫五、午市七錢二分五釐八七五、較前日續減三毫七忽五、近日銷胃懈淡、漢廣等幫稍有零星去買、計早市做開票劃等六十餘萬、鈔票十餘萬、午市五十餘萬、鈔票十八萬、市氣似形清淡、來源稀少、小同行做開、單角早爲七錢二分八釐二五、午市六錢八分九釐、比上日加大一釐、底角上午六錢〇二釐二五、午市六錢〇一釐、較前日又小一釐二五、成交數量與上日相仿、計早市十餘萬、午市五六萬、銅元復加長一千五百文、計三百八十八千五百文、衣牌隨之而升、早午市均二千八百二十文、比前天增十文、角坯仍爲二百三十四文、貼水四十八文、加一文云、

▲銀拆 昨星期四各銀行準出尙盛、收數亦巨、[illegible]萬光景、解出各[illegible]爲數亦巨、華商用途平常、各莊收解倩票等款、計二三百萬、銀根平和、拆息早午市同爲一錢六分、較前日續鬆二分、銀行掛牌八分云、

◉外匯掛價一致回縮

昨本埠外匯掛牌一致回縮、英金縮二五、計二先令六辨士二五、美金縮半元、計六十一元一七五、日金加六二五、計七十五兩八七五、印度縮一元半、計一百六十八羅比、法郎小去十元、計一千五百六十五元、和洋小落一元二五、計一百五十二盾二五、德匯縮三元二五、計二百五十六馬克七五、坡匯加七五、計九十二兩、香港如前、意匯縮五元、計一千一百念五利拉、瑞士小去一個、計二百九十元、銀行內盤趨勢[illegible]、英金初平後挺、交易十[illegible]鎊光景、美金平平、買賣二三十萬元、日金自晨穩定、後見緊、時有掏平、午後轉堅、華商大致買進居多、然不若上日之湧旺、銀行心思暇固、統市成交二百餘萬元、市氣高昂、[illegible]果較上日、計英金縮〇六二五、美金則平、日金加六錢、致標金掛牌上漲二兩四錢、各銀行[illegible]計懋業出十二月份日金五萬元、價七六二五、[illegible]業出十一月份十萬元、七四半、三菱正金朝鮮出四五十萬元、價七四七五、朝鮮與[illegible]業對做五萬元、價同上、安達[illegible]十萬元、價七四六八七五、滙業出五萬元、價七四六二五、三井買十萬元、價同上、麥[illegible]利與和豐與[illegible]先令二萬鎊、二個六辨士六八七五、安達買進金十萬元、價六十二元三七五、下午廣東出、興業[illegible]、係十一月掉[illegible]月份、照貼一八七五、三菱進大連十萬元、價七四七五、正金出三井[illegible]日金十萬元、價七四八七五、大陸出兩萬元、價七七五、

▲英匯 揭佈已縮二五、計二先令六辨士二五、內盤亦緊、計有〇六二五升降、交易不惡、十二月及正月份初結二個六辨士六八七五、後改爲二個六辨士六二五、午收二個六辨士六八七五、下午初同、後爲二個六辨士七五、後計六八七五、午[illegible]、

▲美匯 揭曉已減半元、計六十一元三七五、內部則平、僅二五上下、交易尙屬不惡、十二月正月初結六十二元二五、後爲六十二元一二五、午收六十二元二五、下午初半、後爲六十二元三一二五、收市大約六十二元二五、買價上午六十一元三七五、下午成交二七五、收市平定、

▲東匯 掛牌已加六二五、計七十五兩八七五、內盤亦挺、計有三七五迴旋、華商進多出少、人心上升、十二月及一月份初結七四六二五、掛後十四七五至七四八七五、十一[illegible]後七四六二五、復計七四七五、午收七四八一二五、下午初同、是後見高、七四八七五至七五、市益堅、計[illegible]七五〇六二五、買價早市七四半、繼爲七四六二五、七四六八七五、七四七五、時爲七四五、午收七四六二五、下午七四六八七五至七四八七五、繼對做七四八七五、收市穩健、華人不願售出、市面尤昂、近期似廢云、

◉內匯交易平

昨省商會報告、各省匯市係京津煙台漲、其餘概無增減、交易平平、計北京公砝一千〇五十六兩、洋釐一千〇廿元、巳加二元半、天津一千〇十九元、亦漲二元半、烟台一千〇廿元、加二元、又中行接津埠電訊、仍爲一千〇六十三兩七錢五分云、

◉大條近遠期均縮一二五

昨二十日據倫敦來電、中國售出、市小、大條近期縮一二五、計念五辨士八一二五、遠期縮一二五、計念五辨士八七五、美銀減一二五、計五十八[illegible]、英對美加三十二分之七、爲四元八角六分三七五、美對英加三十二分之五、計四元八角七分一八七五、日英仍爲一先令十一辨士〇六二五、日美四元六角五六二五、倫敦先令二先令七辨士、加一二五、又當日路透報告神戶市十點廿五分電、日美如故、四六四三七五、日英一先令十一辨士八七五、九點四十五分、匯通社電、日美勿更、計四六四三七五至四六五六二五、日英出價仍爲一先令十一辨士八七五、入價加〇三一二五、計十一辨士九三七五、十一點半及二點四十分、均無升降、

◉金市已見起色

昨星期四英下銀價均縮一二五、標金市面已見起色、自早晨四漲八錢、[illegible]後似軟、復硬起一兩餘錢、午時回去一兩、午後稍又提增、收市較前天計漲二兩四錢、同業買戶居多、套頭者則巳賣出、人心見俏、而匯邊趨挺、秀華商買賣不一、統核進多出少、銀行以金價既高、亦隨之扳價、今將經過市情紀左、十一月份初開三百六十四兩八錢、加一錢、後爲六十五兩、毛盤小[illegible]六十四兩八錢、加二錢、銀行擬出六四六二五、先令開出挫爲六十五兩四錢、掛牌縮二五、美金縮半元、日金加六二五、故金價漲爲六十五兩八錢、內盤正金三菱等出七四七五、十點零回至六十五兩之後、因銀行互出七四七五、向結七四八七五、十點半爲六十六兩二錢、忽因安達買七四六八七五、滙業出七四六二五、十一點計爲六十五兩、倘頃三井買七四六二五、遂又加上數錢、十二點收市六十五兩六錢、下午開出六十五兩八錢、回至六十五兩三錢、一點半時面轉挺、因日金見漲、買過六四七五、既而對做七四八七五、華商銀行售出七五、日商銀行須計十五〇六二五、先令銀行[illegible]六辨士六八七五可進、迨至四點廿一分、漲爲三百六十七兩三錢、四點半收盤、計三百六十七兩、比之上日計加二兩四錢、統市最大三百六十七兩三錢、最小六十四兩八錢、有二兩九錢上落、結價十月一百六十八、一月六十七兩、十二月六十六兩、補水上午二百六十八兩、下午六十九[illegible]、金仍兌五十七[illegible]云、

◉華商證券交易所市況

▲七[illegible]整六漲七八角 ▲市面轉佳

昨公債[illegible]市況尙佳、買入氣又轉一動、七長漲出尤旺、計成交總數、爲一百六十五萬元、內七長一百〇二萬五千元、(中分十月期二十五萬元、十一月期七十七萬五千元)、整六六十二萬五千元、(中分十月期二十萬元、十一月期四十二萬五千元)、[illegible]貨[illegible]、交易甚寥寥、總紙成交整六八千元、整小票七千[illegible]、各債市[illegible]一致漲漲、蓋某買戶收購甚力、爲數不鮮、於是人心咸傾向[illegible]方、價逐[illegible]抬高、在上午收市時、七長漲一圓之譜、整六亦好數角、後市開出、始猶略挫、而[illegible]依[illegible]不弱、收盤頗佳、結果七長近期大八角許、遠[illegible]及整六各月[illegible]價、均較前一律續好七角半、而[illegible]貨整六亦均堅漲、約分述於後、

▲七年長期 七長現貨無市、十月期五十元〇五角半、前日大八角半、十一月期初盤在五〇七八角之間、最至一元二角、下午收盤[illegible]爲五十一元、比前日大一角半、

▲整理六厘 整六現貨五十元〇八角、比前日大八角、十月期常在五十一元左右、結果爲五十一元、比前日好七角半、十一月期上午在一元四五角之間、後市仍挺、收盤時爲五十一元六角半、亦比前日大七角半、整七小票現貨爲四十九元、較本月四日價大半元、

◉毫無生氣之棉市

昨二十日紐約棉市以[illegible]行街人心不佳、及南方各電回跌、計各月期價小去四十至二十五個磅音、[illegible]貨小四十個磅音、利物浦棉市一月期小[illegible]〇八辨士、二月期[illegible]、歐洲出口[illegible]、孟買棉市[illegible]買進而跟、計中茄大二羅比、奥姆辣大三羅比、洛去大四羅比、大阪棉市各月期價小去一元二角五分至八角五分、本埠棉市以[illegible]棉叉跌、需要益見缺乏、市況更形衰頹、到貨計通州花一千四百包、餘姚花二千一百包、南市出[illegible]八萬斤、北市五萬斤、收價因前[illegible]、將開出各[illegible]價刻後、

[illegible]

◉紗市又落

昨日(星期四)現紗市況本極虛軟、又貓中外棉市頻頻下跌、客銷失望、人心愈悲觀、致市面跌風甚盛、昨日廣東幫進三百念五包、漢口幫進一百七十五包、江西幫進一百五十包、四川幫進一百廿包、內地福建牛莊奉天蕪湖寧波野鷄等幫進二百包、合計不足千包、同行交易亦有二百包、唯價小五錢至一兩不等、茲列市價如下、

[illegible]

商情一覽

金融

◉國外匯票 十月二十日(星期四)市

◉各國幣價

◉金市

◉洋錢市

[illegible]

食品

◉滬南米市 昨日滬南各米市價如下

◉北米市

[illegible]

◉現貨麵粉

◉油豆餅 昨日滬南上午茶會油豆餅市

◉海上物品交易所市況

◉上海麵粉交易所 陰歷九月二十五日 星期四

◉上海華商證券交易所 陽歷十月二十日 星期四

◉蘇州金市 ◉蘇州錢市 ◉無錫金市 ◉無錫錢市 ◉無錫米市 ◉無錫絲價

[illegible]

船期

▲進口輪船報告 十月二十日(念五日)禮拜四進口

▲出口輪船報告

▲長江 ▲寧波 ▲定海石浦 ▲崇明 ▲南通 ▲天津 ▲廣東 ▲厦門 ▲汕頭香港廣東 ▲福州 ▲溫州 ▲海州

外洋輪船報告

[illegible]

中國通商銀行謹白

本銀行招集商股資本五百萬兩現已收足二百五十萬兩經行開設上海各處所辦匯兌押款凡可押用銀兩租賃及半年長存款一切交易無不格外克己並另有鈔票大樓一所貨物均可押用銀兩祖賃公道特此佈告 1145

結婚之愛
本號特聘優等名師精造赤金鑽石戒指、珠翠首飾、金銀器皿、鐘錶眼鏡等件、花式新穎、價目克己、另有價目錄函索即寄
三茅閣橋西首 全昌號啟 1493

亮件洋行 禮拜五拍賣
太古棧底貨 紙品頭繭 煤藥絲

瑞和洋行 禮拜五拍賣
式沙發椅 浴缸 留聲機 大菜間

公平洋行 每逢禮拜二 不限價賣

上海北京有正書局發行
空谷小說 蘭 二冊七角
新出空谷蘭影情小說

痛苦難堪的 怨恨徹骨的 梅毒
傳染梅毒、一經發動、內覺筋脹骨痛、外發膿疹潰瘡、頭肢陰部、俱能發現、毀容損肌、羞愧無似、甚至不可坐臥、待斃牀簣、痛苦難堪、怨恨徹骨、
哈蘭士內服六零六 能掃蕩體內毒素、殲殺血內毒菌、排洩出外、
哈蘭士外搽六零六 能拔抽潰爛原素、剷除瘡瘍腐膿、長生新肌、
二藥內服外搽、行見除根絕患、
內服六零六聖藥 每瓶洋一元七角五分
外搽六零六藥膏 每盒洋一元 樣盒二角
上海四馬路中 太和大藥房總發行 國內外各埠分店及各大藥房均有出售 1338